BIBLIOTECA SAN MARTIN
R.E.DE SAN MARTIN 1843
CIUDAD

LOS ANDES

DIECISEIS PAGINAS
Precio del Ejemplar $ 6,00

Año XCIII — Registro Nacional de la Propiedad Intelectual Año 1974: Nº 1.270.582. — MENDOZA — Miércoles 18 de Junio de 1975 — Publicación adherida al Instituto Verificador de Circulaciones — Núm. 30.96

El valor de Puesto Rojas destacó Rodrigo en Malargüe

Dará un millón y medio de metros cúbicos al año

El ministro de Economía de la Nación, ingeniero Celestino J. Rodrigo, visitó ayer durante unas horas el yacimiento de Puesto Rojas, en Malargüe, acompañado por el interventor federal en Mendoza, doctor Luis María Rodríguez, los subsecretarios de Energía y Combustibles, doctor Miguel Revestido, y de Minería, ingeniero Florencio Casale, y funcionarios nacionales y provinciales.

Fue una recorrida rápida, abreviada por la inestabilidad meteorológica que impidió que el avión que lo conducía pudiera llegar hasta Malargüe, pero que no impidió que a partir de las 14,20, dirigiera un mensaje a todo el país a través de la red nacional de radiodifusión en el que aseguró que los esfuerzos actuales permitirán lograr en 1977 el anhelado autoabastecimiento en materia de hidrocarburos.

Dialogó, asimismo, con dirigentes de SUPE y formuló declaraciones exclusivas a LOS ANDES. Poco después de las 16 emprendió regreso a San Rafael, desde donde voló a Buenos Aires junto a su comitiva.

Llegada del ministro

SAN RAFAEL. — El aeropuerto San Rafael fue centro de una actividad aérea inusitada con motivo del arribo al departamento del ministro de Economía de la Nación, ingeniero Celestino Rodrigo, quien viajó luego a Malargüe, donde realizo importantes anuncios vinculados con la riqueza petrolera del sur de Mendoza.

Previo al arribo de la máquina que condujo al titular de Economía de la Nación, aterrizó un aparato de Yacimientos Petrolíferos Fiscales, en que viajaron hasta el departamento el interventor federal en Mendoza, doctor Luis María Rodríguez, y el administrador de la empresa estatal, ingeniero Nells León. En el aeropuerto fueron recibidos por el comisionado de San Rafael Chafí Félix y funcionarios comunales. Se advertía una adecuada vigilancia policial en el aeropuerto y sectores inmediatos.

Mientras se esperaba el arribo del ingeniero Rodrigo, que se registró a las 10.30, el interventor federal y demás autoridades, se dirigieron a la sede del Aéro Club, donde funciona una cantina, la única que posee el aeropuerto. No fue posible tomar café ni té, por cuanto el cantinero carecía de ambos elementos y también de azúcar. Fueron vanos los esfuerzos del comisionado por resolver el problema y poder agasajar a los visitantes.

A las 10,30 llegó la máquina de la Fuerza Aérea Argentina. En ella viajaban el ministro de Economía de la Nación, ingeniero Celestino Rodrigo acompañado del subsecretario de Energía y Combustibles, doctor Miguel Revestido y el subsecretario de Minería, ingeniero Florencio Casale.

El primero en descender de la máquina fue el ingeniero Rodrigo, quien se estrechó en cordial saludo con las autoridades provinciales y del departamento. En esos momentos el ingeniero Nells León le informó que el aeródromo Malargüe no estaba en condiciones de operabilidad, debido a la presencia de baja niebla. Se dieron así dos posibilidades: realizar el acto en la ciudad de San Rafael o viajar en automóvil a Malargüe con las contingencias propias del resto de la comitiva que se encontraba todavía en la ciudad de Mendoza a la espera de proseguir viaje hasta Malargüe, tan pronto quedara abierto el tráfico aéreo. En la capital de la provincia se encontraba la Comisión de Energía y Combustibles de la Cámara de Diputados de la Nación, integrada por los diputados Ricardo Munir Falú y Horacio Fidel López, presidente y vicepresidente de la misma, y los señores Alejandro Machaca y Eduardo Traian, asesores de la citada comisión, además de periodistas.

En esa emergencia, el ministro de Economía fue terminante en dar a conocer su decisión, indicando que si el acto se había anunciado y dispuesto realizar en Malargüe, era allí donde debía cumplirse de inmediata, en vehículos provistos por la Comuna de San Rafael se prosigió viaje al departamento sureño, hecho que demoró un tanto la realización del programa, en especial el

(Pasa a la pág. 4, col. 4ª)

El ministro de Economía de la Nación, ingeniero Celestino Rodrigo, dirige un mensaje al país sobre la situación petrolera, desde las oficinas de Yacimientos Petrolíferos Fiscales en Malargüe.

La Presidente de la Nación aparece reunida con cinco dirigentes del FREJULI (Frente Justicialista de Liberación) en la mañana de ayer en la Casa de Gobierno. (Radiofoto de NA).

Difundirán el 25 el plan económico

Lo afirmó al Frejuli la Presidente. Se darán medidas en favor de la prensa

BUENOS AIRES, 17. (NA). — Los titulares de los partidos políticos que integran el Frente Justicialista de Liberación Nacional, expusieron esta mañana su preocupación a la Presidente de la Nación por distintos aspectos de la actualidad especialmente en lo que se refiere a las recientes medidas económicas, el monopolio por parte del gobierno de los medios masivos de comunicación y el auge de la violencia en el país.

Lo hicieron durante una reunión que, durante dos horas, mantuvieron en el despacho presidencial y durante cuyo transcurso la jefa del Estado les anticipó que el día 25 del mes en curso, el país conocerá el plan económico completo y que se adoptará en los próximos días una serie de medidas para evitar el monopolio de los medios de difusión y asegurar el real acceso a ellos de todos los partidos políticos del país.

Asistieron a la reunión el vicepresidente 1º del Movimiento Nacional Justicialista, Raúl A. Lastiri y los titulares del Movimiento de Integración y Desarrollo, Arturo Frondizi; del Partido Conservador Popular, Santiago Sánchez Elía; del Partido Demócrata Cristiano, Enrique de Vedia, y Alberto Fonrouge, como apoderado general del Frejuli.

Estuvieron presentes durante las deliberaciones, que se iniciaron a las 10.45 y finalizaron dos horas después, los ministros de Interior, Alberto Rocamora, y de Relaciones Exteriores y Culto, Alberto J. Vignes, en su carácter de secretario privado interino de la Presidente de la Nación, en remplazo del ministro José López Rega quien, como se sabe, se halla de vacaciones.

Coincidieron también los políticos, en sus posteriores declaraciones en calificar de grave a la situación por la que atraviesa el país, señalando Sánchez Elia que pasa "por una encrucijada muy grave" y por un momento "muy difícil".

Arturo Frondizi por su parte, afirmó que "el gobierno no puede ignorar el descontento e inclusive la angustia que se extiende hoy sobre el país como un manto sombrío".

Ambos dirigentes coincidieron no obstante al mismo tiempo, en reiterar su adhesión al FREJULI y su apoyo al gobierno constitucional.

La información oficial sobre la reunión se limitó a consignar la nómina de los asistentes a ella y señalar que en su transcurso "los visitantes expusieron a la presidente sus puntos de vista sobre diversos temas de la actualidad nacional".

Posteriormente los visitantes, con excepción de Raúl Lastiri, se hicieron presentes en la Sala de Periodistas donde formularon declaraciones a los cronistas.

Palabras de Frondizi

El primero en hacerlo fue Arturo Frondizi quien comenzó señalando que estas entrevistas con la jefa del Estado son siempre positivas, porque les da la oportunidad de escuchar la opinión de la más alta magistratura del país y porque "la señora Presidente y los dos ministros presentes pudieron escuchar directamente los puntos de vista que nosotros tenemos".

"Personalmente —agregó— como los temas de carácter económico son también de carácter técnico, fuera de la exposición que realicé, le entregué un memorial donde se fija la posición del MID".

Agregó que esta reunión —al igual que las anteriores que mantuvieron con la señora de Perón— "se caracterizó por la gran franqueza y cordialidad, donde todos los integrantes del Frente manifestaron su solidaridad con el mismo y con el gobierno".

Los distintos integrantes del Frejuli participantes en esta reunión —añadió— formularon manifestaciones vinculadas con problemas tales como el de la violencia y el de la libertad de expresión y se tocaron aspectos sociales, y también de carácter económico".

Recordó que, en una reunión que el Frejuli mantuvo con el general Perón, él le había señalado que "se marchaba hacia una política de mercado negro, de desabastecimiento, de desinversión y de falta de rentabilidad de la empresa argentina, pero reconoció el mérito de la actual conducción economica por haber explicado al país la situación por la que atravesamos y que consideró que es crucial".

Añadió Frondizi que "si bien muchos de estos males se han heredado de gobiernos anteriores, en los dos últimos años la economía, en sus aspectos estructurales, está extraordina-

(Pasa a la pág. 2, col. 3ª)

"En 1977 será posible alcanzar el autoabastecimiento de petróleo"

"En 1977 será posible alcanzar el autoabastecimiento petrolero, merced al aporte de yacimientos como el de Puesto Rojas, que se ubica entre los más importantes del país por la productividad de sus pozos", afirmó en Malargüe el ministro de Economía, ingeniero Celestino Rodrigo, en un mensaje dirigido a todo el país por la red nacional de emisoras.

"El pozo número 2 —agregó— alcanza a una producción diaria de 400 metros cúbicos por día, y el número 3, de 300 metros cúbicos por día, valores éstos muy superiores al promedio general que tiene nuestro país, que es del orden de 12 metros cúbicos por día, y solo comparable a los yacimientos de Caimancito y Campo Durán".

Rodrigo se refirió al futuro energético argentino a partir de las posibilidades que brindan los yacimientos hallados en este alejado departamento, los de Puesto Rojas, Llancanelo y Lomas del Colhueco.

Al referirse en su exposición al nuevo yacimiento, el ministro de Economía expresó que "si bien es necesario llevar a cabo detallados estudios de ingeniería de reservorio para definir con certeza el volumen de la reserva de este yacimiento, puede adelantarse ya que la misma ha de llegar a los diez millones de metros cúbicos, y posiblemente a quince millones de metros cúbicos de petróleo".

"Eso significa —agregó— que estamos ante un yacimiento con una producción de un millón a un millón y medio de metros cúbicos iniciales y que por lo tanto ha de desempeñar un importante papel en el logro de nuestro autoabastecimiento".

Importaciones

Durante el año 1974, —continuó diciendo— hemos importado 3 millones y medio de metros cúbicos. Esto es, el 15 por ciento de nuestras necesidades, porcentaje que en el corriente año ha de reducirse a menos del 10 por ciento, ya que se prevé importar solamente, 2 millones y medio de metros cúbicos, ahorrando así más de 100 millones de dólares".

Para el año 1977 —afirmó— contaremos con los recursos adicionales de 5.500.000 metros cúbicos, que equivaldrán a un monto superior a los 600 millones de dólares, obtenidos con el aporte del gas natural, equivalentes a 4 millones de metros cúbicos de petróleo y la producción de Puesto Rojas, de un millón y medio de metros cúbicos. Esto dará un excedente que permitirá compensar a la actual importación de 2 millones y medio de metros cúbicos y arrojará un margen de excedentes de hasta 3 millones de metros cúbicos, con lo cual habremos de satisfacer holgadamente el aumento de la demanda, máxime considerando la necesidad de mantener las adquisiciones de 800.000 metros cúbicos de petróleos especiales de la república de Bolivia".

"Pero la necesidad de autoabastecernos —continuó— exige que además de desarrollar esos recursos de acuerdo con los potenciales que de ellos devienen, se completen nuevas necesidades con petróleo y gas natural. Con tal fin es necesario desarrollar una creciente tarea exploratoria en materia de hidrocarburos, tanto en el continente como en la plataforma continental submarina y en la actividad productiva petrolífera, incrementando la utilidad de los métodos de recuperación secundarias, que en la actualidad sólo suministran un diez por ciento de las reservas comprobadas".

Sustitución de fuel y diesel oil

"El autoabastecimiento al más corto plazo es una necesidad perentoria para el país, porque el alto costo del petróleo importado obliga a tomar las medidas de coyuntura necesarias para el ahorro de esas divisas. Es por ello que con toda urgencia se hace necesario completar ésto con una inmediata y activa política de sustitución de fuel oil y diesel oil por gas natural, ya que este es el único medio de alcance inmediato para sustituir la importación de petróleo", expresó.

"No debe dejarse de considerar que esta es una medida coyuntural de urgencia y que para que se ajuste al criterio de racionalidad que debe existir en materia energética, debe complementarse de inmediato con una política de uso eficiente y racional de la energía —manifestó— de manera que sea un primer peldaño en el desarrollo de la política general que he anunciado precedentemente.

Cuatro mil metros cúbicos de petróleo por día

"YPF ha programado —explicó— todos los trabajos necesarios para la puesta en producción del yacimiento que hoy anunciamos como de Puesto Rojas. En una primera etapa inmediata, que comienza el 30 de agosto próximo, se han de producir ya 500 metros cúbicos por día que se transportarán por ferrocarril.

"Tengo la delicadeza de decir —acotó— que el administrador de YPF me ha prometido que no será la fecha ya el 30 de agosto, sino que podremos hacerlo con 15 días de anticipación".

"En una segunda etapa, 90 días después, la producción será de 1.000 metros cúbicos diarios. Una vez desarrollado el yacimiento y conectado el oleoducto que lo vinculará con la Destilería de Luján de Cuyo — otra obra de infraestructura que nace y haremos en el país — la producción será de 3 a 4.000 metros cúbicos por día", expresó.

"Debemos agregar —prosiguió—, las perspectivas favorables que surgen de otras exploraciones vecinas, tal como la que se está llevando a cabo en el pozo Lomas de Colhueco, cuya perforación está finalizando en estos días, y que arroja manifestaciones de hidrocarburos a 3.700 metros de profundidad".

"Tiene el país— continuó— muy reales motivos para considerar memorable esta jornada, en tiempos de contrariedades, en que las dificultades internacionales y los ajustes internos se asocian en un desafío a la entereza, la imaginación y a la laboriosidad del pueblo argentino".

"El día 2 de junio, al dirigirme por primera vez al país en calidad de ministro de Economía —dijo Rodrigo— afirmé que el país real argentino era

(Pasa a la pág. 4, col. 3ª)

Declaraciones del ministro

"Seguramente todas las paritarias van a reclamar un 45%"

SAN RAFAEL. — En los contados minutos que permaneció en el aeropuerto San Rafael, el ministro de Economía de la Nación, ingeniero Celestino Rodrigo, antes de partir para la metrópolis, fue abordado por personal de LOS ANDES, para solicitar su opinión en relación con distintos temas de actualidad: paritarias, petróleo, balanza de pago y se le hizo conocer los problemas que afectan a la prensa argentina. El ingeniero Rodrigo respondió en forma amplia y muy cordial al interés de nuestro corresponsal y prometió pensar "un problema tan importante como es la prensa de mi país".

Paritarias

¿Cuál es su opinión concreta sbore el aumento al que en definitiva deberían arribar las paritarias?

Es una decisión que corresponde exclusivamente al Ministerio de Trabajo y por lo tanto, a pesar de que la ley 14.250 no fija topes, pero homologa el Ministerio de Trabaja. Así que es una condición totalmente fuera de mi órbita.

Si es superior a lo aconsejable ¿en qué medida incidirán desfavorablemente esos incrementos de sueldos en las medidas económicas proyectadas y qué manifestaciones de crisis cabría esperar en caso de darse ese supuesto?

Es una pregunta muy importante; usted sabe muy bien que los salarios son una parte fundamental en lo que se llama la relación precios. Un salario que suba en demasía obliga nuevamente a la suba de precios y a reconocer directamente que a veces los precios suben por ascensor mientras los salarios suben por la escalera, como decía Perón.

—¿Qué haría el ministro en caso de que las paritarias arriben a porcentajes superiores a lo que él estima aconsejable?

—No tengo ningún inconveniente en decirle que no va a ser así.

En este punto se le hizo conocer al ingeniero Rodrigo que momentos antes había sido firmado el convenio por la Unión Obrera de la Construcción del país, con un incremento del 45 por ciento.

Y entonces el titular de economía, agregó: "Podría jugarse usted de que seguramente todas van a reclamar la misma cantidad".

Petróleo

—De comprobarse que los yacimientos de Malargüe son tan buenos como se espera ¿sería posible una reducción en el precio de la nafta, considerando que se podrían reducir las importaciones?

—No, reducción de precio no creo. Lo que puede haber es autoabastecimiento. Porque la nafta, usted sabe que tiene un precio que está condicionado a una serie de impuestos, que gozan el privilegio de contribuir a la infraestructura de caminos, de la infraestructura de obras. Así que usted no habla de precio de nafta, como un producto cualquiera. Está recargado por una serie de productos de impuestos que tienen el sentido de crear la infraestructura del país.

Sonriendo completó el concepto: "Yo no lo haría nunca".

Balanza de pagos

¿Qué medidas se contemplan para solucionar el déficit en la balanza de pagos?

—Sobre, eso, mañana habrá un acto en la Casa de Gobierno. Los argentinos tenemos que comprender que los problemas son nuestros y debemos resolverlos nosotros mismos. Yo pido un poquito de austeridad, un consumo menor de todo lo que importamos, porque no son todos artículos imprescindibles. No digo no comer, no digo de no estar tomando los productos que hagan al sustento de la familia. Pero se puede hacer un ahorro.

—El aumento en el precio de la nafta ha producido alguna retracción en el consumo ¿Puede darnos alguna cifra aunque sea aproximada?

—Bueno estimativamente sí, pero hasta ahora no se cuenta con las cifras de su incidencia por ser, prematuro para asegurar algo así, sólo que, en el momento, hay desconcierto: después todos, lógicamente, acomodan su vida a un standard que es difícil hacerles reducir.

Papel prensa

—Esto nos interesa a los periodistas, señor ministro, estamos sufriendo el problema de la suba del precio del papel. ¿Puede haber alguna medida de gobierno que permita obtener un dólar con un valor preferencial para importar papel, hasta tanto, se tenga el abastecimiento por las fábricas nacionales?

—Bueno, mire, eso es un problema muy serio que no lo puedo contestar en este momento, porque es digno de estudio y un ministro de Economía que se precie de ser serio no puede contestar una pregunta tan importante como la suya. Lo que usted debe dejarme es su inquietud, y yo tratar, en cuanto tenga un poco de tiempo, de pensar en un problema tan importante como es la prensa de mi país.

Se le hizo notar que el precio del ejemplar ya no está al alcance de hogares.

Rodrigo respondió: "claro, es lógico, pero no es un problema que esté en mi cabeza hoy. Así terminó la entrevista. Al retirarse para ascender al avión Rodrigo dijo a nuestro corresponsal: "le cumplí amigo" y se retiró para abordar la máquina que lo condujo a la metrópolis en compañía del subsecretario de Energía y Combustibles Miguel Revestido, y del subsecretario de Minería ingeniero Florencio Casale.

La máquina que trasladó al ingeniero Rodrigo, despegó de San Rafael a las 17.20.

"El aumento al sector público será del 45 o/o"

Rodrigo hizo este y otros anuncios de significación

MENDOZA, 17 (NA). — En conversaciones mantenidas con los periodistas en la localidad de Malargüe, al extremo sur de esta provincia, el ministro de Economía, Celestino Rodrigo, adelantó hoy que el incremento del salario para los trabajadores del sector público será del 45 por ciento.

Rodrigo, además, anticipó medidas oficiales que abarca el plan de acción que encara el equipo económico a su cargo.

Afirmó que no vacilará en establecer una nueva paridad cambiaria mediante "minidevaluaciones", como la denominó si ello resultara necesario para el fortalecimiento del sector externo de la economía nacional.

En otro orden de cosas, el titular de la cartera económica se manifestó firmemente partidario de una reforma impositiva y afirmó que a su juicio debía eliminarse el impuesto a los réditos del sistema impositivo argentino.

Con respecto a la reforma tributaria, afirmó que sería instrumentada sólo a partir del año próximo ya que luego de su estudio debía ser considerada por el Parlamento.

En cambio, Rodrigo se manifestó opuesto a la realización de un blanqueo de capitales.

"Si, puede haber algún tipo de regularización para permitir el reingreso de fondos al circuito financiero", dijo.

Firmóse el primer acuerdo paritario

Pertenece a la UOCRA y establece mejoras del 45 o/o en los salarios

BUENOS AIRES, 17 (NA). — Fue firmado hoy por la tarde el nuevo convenio colectivo de trabajo del gremio de la Construcción, por el que se otorga un aumento del 45% en las remuneraciones, iniciándose así la fase culminante del largo proceso de discusiones paritarias sectoriales que debe finalizar el jueves próximo.

Según todos los indicios, mañana será concretado el acuerdo para trabajadores Metalúrgicos y en las horas siguientes harán lo propio otros de los gremios considerados "líderes", abriendo con ello el camino a lo que se supone será luego una verdadera avalancha de suscripciones de convenios para organizaciones menores.

La nueva convención colectiva de trabajo de la Construcción reemplaza a la número 10/73, beneficiando a 500.000 trabajadores de la Construcción de todo el país y fue acordado por la comisión paritaria número tres presidida por Luis Miranda, funcionario del Departamento de Relaciones Laborales del Ministerio de Trabajo de la Nación.

El nuevo convenio fue suscripto y homologado por el ministro de Trabajo de la Nación, Ricardo Otero, y por los miembros de la comisión paritaria, Rogelio Papagno, de la Unión Obrera de la Construcción de la República Argentina (UOCRA) y César Pollado, de la Cámara Argentina de la Construcción.

Por la parte empresaria suscribieron también el nuevo convenio los representantes de la Federación Argentina de Entidades de la Construcción y del Centro de Arquitectos y Constructores de la República Argentina.

Luego de leída y firmada el acta correspondiente, hizo uso de la palabra el ministro de Trabajo, Ricardo Otero, quien señaló que "muy pocas veces en la historia de la vida de un hombre le es dable sentir una emoción tan profunda como la que experimento en estos momentos. Y es tan profunda que realmente no encuentro las palabras para expresar lo que se siente ante este significativo acto en que se está cumpliendo la voluntad del general Perón".

"Quiere Dios —agregó— que un gremio tan importante como el de la construcción sea el que rompa lanzas, firmando la primera convención colectiva de trabajo, que va a beneficiar a casi 500.000 trabajadores, después de la asunción del gobierno peronista en las elecciones más libérrimas que existieron en nuestra república.

"Tanto la representación empresaria como la representación obrera han demostrado una responsabilidad que nos habla, con todo orgullo, hasta dónde es cierta la política de concertación de nuestra patria. Hasta dónde es cierto que se han acabado las antinomias y los antis en nuestro país, para ofrecerse soberana y digna, como corresponde, pactando por encima de toda presión y por encima de toda bandería, un convenio que enorgullece al gremio de la construcción y enorgullece a la República", finalizó el ministro.

Seguidamente Otero se confundió en un emocionado abrazo con el dirigente de la construcción Rogelio Papagno, quien se mostraba también visiblemente emocionado, haciendo luego también uso de la palabra. Papagno destacó que el nuevo convenio "lo hemos hecho con altura, con una disciplina como corresponde a los obreros organizados de nuestra querida República Argentina".

Finalmente señaló que "ésto sirve de pauta para las demás organizaciones que van a firmar los convenios como lo hemos firmado nosotros a los efectos de que reine un poco más de tranquilidad en el pueblo argentino y entre los trabajadores argentinos".

El ministro Otero (arriba) y el titular del gremio de la construcción, Rogelio Papagno (abajo), firman el primer convenio colectivo de trabajo durante la tarde de ayer en el despacho ministerial. (Radiofotos de NA).

Rodrigo hará hoy varios anuncios

Anticiparían el pago de sueldos de junio

BUENOS AIRES, 17 (NA). — Pocos datos concretos pudieron reunirse esta tarde acerca del carácter de los anuncios que espera formular mañana, desde la Casa de Gobierno, el ministro de Economía, ingeniero Celestino Rodrigo. Sin embargo una indagatoria realizada entre distintas fuentes permitió establecer el siguiente balance con decisiones gubernamentales a estudio, cuya conclusión puede facilitar el anticipo ministerial:

1) **Anticipos:** El Poder Ejecutivo tiene a estudio una serie de medidas que tienden a aliviar la situación de los trabajadores como derivación del impacto de los recientes aumentos en combustibles, servicios y precios. Una de las medidas a estudio y que se estima de próxima resolución sería el pago anticipado de los sueldos correspondientes al mes de junio, primordialmente en relación con los funcionarios del Estado.

En varias dependencias oficiales se estudia el anticipo de la fecha, como ya se ha decidido en los Bancos Centrales y de la Nación, en los cuales se anunció al personal que los pagos de sueldos de junio se harían efectivos el jueves, en tanto al concluir el mes sería pagado el medio aguinaldo.

En el caso de las empresas privadas que, por la demora en pronunciarse de las comisiones paritarias o por lo avanzado del mes en el cual se adopto la decisión, los aumentos no podrían liquidarse al concluir junio, se les pedirá que efectúen una entrega a cuenta de 100.000 pesos viejos a cada trabajador o abonen de inmediato el medio aguinaldo.

2º) **Impuestos:** Es probable que el jefe de la conduccion económica aprovechará esta oportunidad para dar a conocer la intención gubernativa de suprimir desde el año venidero la cuarta categoría del impuesto a los réditos, como un medio de aliviar la presión sobre el trabajador de mayores ingresos.

3) **Canasta familiar:** Las autoridades económicas esperan fijar precios máximos a cerca de 30 artículos componentes de la canasta familiar.

Sobre esos artículos estaría centrada la vigilancia de los precios y entre ellos se contará la carne. Los demás productos quedarían liberados a la propia fluctuación del mercado.

4) **Carne:** Las medidas complementarias del mercado de la carne podrían conocerse mañana.

Encuentro de mujeres empresarias

BUENOS AIRES, 17 (NA). — El Ministerio de Cultura y Educación auspiciará el primer encuentro de mujeres empresarias, bajo el lema "Mujer - Empresa - Futuro". La reunión se realizará este año para tratar de "lograr un mayor acercamiento entre los países latinoamericanos", consigna la información oficial.

La planificación estará a cargo de la organización argentina de mujeres empresarias. En esferas gubernamentales trascendió que el ministro Ivanissevich es quien asesora a la Presidente de la Nación sobre el alcance del "Año Internacional de la Mujer" y aconseja sobre la conveniencia o no de los actos que se proponen.

DIVORCIO
Y CASAMIENTOS EN EL EXTRANJERO
Dra. Fariñas
AVENIDA ESPAÑA 866 - DPTO 4
TELEFONO 249492

LA LIMOSNA ES ESTERIL.
Solamente la selección y supervisación que ejerce el FONDO BECARIO pueden ayudar a un joven ciego a ocupar un mejor lugar en la sociedad.
Informes: Asoc. Tiflo. LUIS BRAILLE
CORRIENTES 82 - MZA. TEL. 12850
de 17 a 20 hs.

Oscar Ivanissevich instó a deponer medidas de fuerza

"La huelga es un derecho indiscutible de todos los trabajadores, menos de las madres y de los maestros"

BUENOS AIRES, 17 (NA). — "La huelga es un derecho indiscutible de todos los trabajadores, menos de las madres y de los maestros aseguró esta noche el ministro de Cultura y Educación, Oscar Ivanissevich en un mensaje dirigido a los maestros exhortándolos a deponer cualquier medida de fuerza".

En su mensaje que fue difudido por la red Nacional de Radio Difusión y Televisión, Ivanissevich comparó la vocación de las madres con la de los maestros y en tal sentido preguntó si una madre puede hacer huelga. Dijo que tal idea sólo puede caber en la mente de "los delirantes, los drogadictos, los sicópatas, de los que perdieron la razón, aberraciones y anomalías que se clasifican entre las grandes enfermedades morales, porque ellas destruyen los fundamentos esenciales de la vida".

"No hay ni habrá nunca huelga de madres —dijo Ivanissevich— se nace madre, se nace maestra, como se nace poeta o se nace santo. Es un don superior que otorga Dios a sus elegidos. La vocación es un llamado providencial que neutraliza los impulsos destructores y antisociales de la bestia que llevamos dentro".

Expresó luego que "la vocación de la madre, como la vocación de la maestra supera todas las tribulaciones de la vida y debe superarlas y neutralizarlas, caso contrario, ni se es madre ni se es maestra".

"¿Puede acaso una madre abandonar sus deberes de madre alegando contrariedades conyugales?, se preguntó a continuación.

"La huelga es un derecho indiscutible —afirmó— de todos los trabajadores, menos de las madres y de los maestros. Las madres y las maestras no pueden asimilarse a ninguno de los trabajadores comunes. Las madres actúan en representación del sacrosanto derecho del hogar. Los maestros en representación del Estado, ante una audiencia que vive y siente la voz del docente a la que está indisolublemente unida. El maestro debe superar, neutralizar, disimular todas sus rebeliones ante sus alumnos, a los que no puede transmitir sus inquietudes, si no quiere perder el pedestal del que disfruta. La audiencia juvenil sufre como si fueran propias las contrariedades de las maestras. La inquietud del maestro crece en el alumno y se extiende al hogar y se extiende a los vecinos. El comentario perjudica a los que por definición deben ser ejemplo, orden, trabajo en acción constructora, permanente, definitiva".

"La huelga —expresó más adelante Ivanissevich— es así contraria a todos los principios pedagógicos en los que está fundada la docencia. La técnica educacional resulta de este modo desquiciada.

"Las huelgas que ha sufrido la escuela argentina fueron siempre por razones que ningún ministro de Educación puede resolver. No están en discusión temas educativos ni técnicas pedagógicas. El país está hoy en emergencia económica nacional. La incitación al desorden no mejorará la situación de los docentes y servirá en cambio a los que quieren cambiar nuestra bandera por el trapo rojo".

"Nosotros hemos recibido el país en condiciones económicas más que precarias. No es con huelgas como lograremos conjurar el tremendo déficit y el desorden.

"Sigamos trabajando —concluyó— sin hacer sufrir a los estudiantes las culpas que ellos no tienen, culpas que tienen, sin duda, las personas mayores que debieron dar el ejemplo de conducta. La huelga no beneficiará a nadie y hará mucho mal a los docentes, a los alumnos y a toda la República. Trabajemos todos con fe, nunca hemos faltado a la verdad y ahora no faltaremos a ella.

"El futuro de esta maravillosa Patria nuestra merece toda nuestra fe, todo nuestro empeño. Señores maestros: no rebajemos la majestad de nuestra labor. Seamos maestros en el verdadero sentido de la palabra".

Fiat hizo un ofrecimiento a su personal

CORDOBA, 17. (NA).— La empresa Fiat Concord ofreció a sus operarios afiliados a la UOM, pagar pasado mañana la actual quincena, y el lunes o martes de la semana próxima la diferencia que resulte de acuerdo a la convención paritaria cuya firma se estima inminente. La próxima quincena a abonarse el 5 de julio se pagará ya de acuerdo a convenio y con ella el medio aguinaldo correspondiente.

Insisten en que será prorrogado el régimen de locaciones urbanas

BUENOS AIRES, 17 (N.A). — Prevalece en la Cámara de Diputados el criterio de disponer una prórroga de noventa días del actual régimen de locaciones urbanas, que vence el día 30 del corriente mes.

Así se acordó esta noche en la comisión de Labor Parlamentaria. La propuesta de prórroga será aprobada posiblemente mañana por Diputados, y sancionada definitivamente por el Senado la semana próxima.

Se descuenta que en el plazo de noventa días pueda tener sanción el nuevo régimen de alquiler, que se quiere estructurar en forma definitiva y con carácter permanente.

La Cámara de Diputados también aprobará mañana el proyecto de ley por el cual se declara de utilidad pública y sujetos a expropiación los bienes físicos de cinco canales de televisión que fueron intervenidos el año anterior y que desde entonces, administra y controla el gobierno nacional. Son las emisoras, 9, 11 y 13 de Capital Federal, 7 de Mendoza y 8 de Mar del Plata.

Se acordó asimismo, que Diputados no se reúna el próximo jueves.

Hubo un sorpresivo paro de micros en la Capital

Los obreros rechazan la conducción sindical y reclaman un sueldo mínimo de m$n 650 mil

BUENOS AIRES, 17 (NA) — Colectiveros adversos a la conducción actual de la Unión Tranviarios Automotor resolvieron, luego de una asamblea, un sorpresivo paro de colectivos y ómnibus que afectó los servicios de las zonas Sur y Norte del Gran Buenos Aires, en reclamo por un sueldo mínimo de 650 mil pesos viejos y a manera de repudio por el asesinato del delegado de Transportes del Oeste Carlos Benylis, secuestrado y ultimado por desconocidos el pasado 11 del corriente.

La asamblea deliberó anoche en la Casa Radical, de Avellaneda, y en esa oportunidad los delegados de la comisión interlíneas de subterráneos comunicaron la imposibilidad de plegarse al paro, dado que habían acordado con la empresa estatal no efectuar ninguna medida de este tipo hasta el día 21 del corriente, como premisa para la reincorporación de cesanteados y la libertad de dos detenidos.

Esta madrugada, en relación con esta medida de fuerza, se registró un incidente de resultas del cual fueron detenidas 13 personas. Un ómnibus de la empresa Río de la Plata fue detenido en Sarandí, donde se obligó al conductor y a los pasajeros a descender del vehículo. Los agresores llevaron al ómnibus hasta otro lugar de esa ciudad, al sur del Gran Buenos Aires, con el objeto de romper sus neumáticos y los vidrios. Luego se alejaron en un colectivo de la línea 159, en el que poco después la policía de Avellaneda los detuvo y los trasladó detenidos a la comisaría cuarta de esa ciudad.

Permanece cerrada esta casilla de venta de pasajes de una empresa de ómnibus de las tantas que se adhirieron al paro realizado ayer. (Radiofoto de NA)

Mientras tanto, la comisión directiva nacional desautorizó el paro y resolvió "proceder a la total reestructuración de sus cuadros separando a todos los integrantes del departamento de líneas particulares".

El comunicado, difundido esta mañana, cuando los usuarios del servicio se vieron sorprendidos con la medida de fuerza, también "hace saber a los compañeros delegados que todos aquellos que se hayan prestado a las maniobras de grupos minoritarios y anárquicos, que enancados en aspiraciones de los trabajadores sólo hacen el juego a los empresarios que pretenden frustrar las aspiraciones y derechos de los trabajadores del transporte, cesan en el acto en sus mandatos, sin perjuicio de las ulteriores medidas disciplinarias que se adopten".

La declaración expresa en los considerandos de esa resolución que "cuando el gremio se encuentra enfrentado a la discusión del "primer convenio nacional", grupos minúsculos que responden a concomitancias con sectores empresarios hermanados en hacer fracasar esa histórica reivindicación, en actitud anárquica, proceden a propiciar una paralización de tareas en el sector, lo que sólo tiende a trabar las tramitaciones vigentes".

A todo esto, el autodenominado plenario general de delegados y activistas del gremio del transporte de Capital Federal, Gran Buenos Aires, larga distancia y subterráneos de Buenos Aires luego de la reunión realizada en Avellaneda, resolvió emitir un comunicado en el que explica los alcances de la medida de fuerza adoptada.

Luego de manifestar que el paro se resolvió como repudio el asesinato de Banylis y demás mártires de la clase obrera y el pueblo", expresa que se fijó "la exigencia de que la comisión directiva nacional convoque a plenario general de Capital Federal, Gran Buenos Aires y subterráneos, antes del 23 del corriente" y que se decidió no aceptar la firma del convenio "si no se establece un sueldo mínimo de 650 mil pesos viejos".

También se "exigió la reestructuración de los representantes obreros en el edificio de la calle Moreno 2969, por dirigentes auténticamente representativos y la renuncia de los seudodirigentes Bejar y Temprano, de la zona Oeste, para que se integre la delegación con auténticos delegados elegidos por las bases".

Paralelamente, una denominada "Coordinadora Intersindical 5 de Abril" flamante movimiento interno de afiliados de la UTA, resolvió "solidarizarse al paro decretado por los compañeros de automotor de carga, Gran Buenos y larga distancia en repudio por los asesinatos de militantes obreros y la reciente masacre perpetrada con el compañero Carlos Alberto Banylis".

En esta capital el paro se cumplió parcialmente, pero se encuentra paralizado el servicio de ómnibus desde anoche. La Plata y viceversa.

Un vocero de la empresa Ferrocarriles Argentinos declaró que era evidente una merma en la cantidad de pasajeros y que los mayores inconvenientes se originaban en el expendio de pasajes.

Una marcha de obreros en Córdoba no llegó a su fin

Desistieron de continuar cuando Lacabanne llegó en un helicóptero y dialogó en plena vía pública

CORDOBA, 17 (NA). — Los obreros de la empresa IKA - Renault, nucleados en el Sindicato de Mecánicos y Afines del Transporte Automotor (SMATA), dialogaron en plena vía pública con el interventor federal en Córdoba, brigadier mayor (RE) Raúl Oscar Lacabanne, a quien plantearon sus inquietudes en un alto de la marcha a pie que habían iniciado luego de hacer abandono de sus tareas.

El panorama de lo que iba a ocurrir comenzó a vislumbrarse en la planta, situada en Santa Isabel, a pocos kilómetros de esta capital, alrededor de las 8 de la mañana, cuando comenzaron a realizarse asambleas de operarios en las distintas secciones.

Dichas asambleas se sucedieron en distintos lugares y distintas horas, pero la mayor se llevó a cabo en el comedor hacia mediodía.

Concluida la hora de los almuerzos, los trabajadores efectuaron una nueva asamblea cerca de las puertas de entrada al predio de IKA y allí decidieron el abandono de tareas. También se habría acordado reclamar un aumento salarial de emergencia y el 100 por ciento de aumento en las deliberaciones paritarias.

Otros puntos de reclamo que habrían sido resueltos son el pedido del cese de las órdenes de captura y la libertad de los ex dirigentes del gremio, todo ello apoyado por una marcha hasta la sede de SMATA en el centro de la ciudad, para imponerse de la marcha de las negociaciones con la patronal en relación con la renovación del convenio de trabajo.

Combatir el desabastecimiento que se observa en el mercado interno y aplicación de una rigurosa política de control de precios, además de la exigencia de que no sean modificados los artículos 133 y 134 del Contrato de Trabajo, fueron otros de los puntos que los obreros se propusieron plantear ante los delegados normalizadores del SMATA.

Alrededor de las 13, los obreros del complejo de Ika-Renault iniciaron su marcha en pos de la sede gremial, tomando por la ruta 36, que conecta Córdoba con Alta Gracia.

En diversos tramos del camino se habían apostado efectivos policiales bajo las órdenes del propio titular de la repartición provincial, inspector general Alberto Luis Choux. Se observó que habían sido destacados unos cinco carros de asalto con dotación completa de la guardia de infantería, como así también varios móviles del comando radioeléctrico.

A unos dos kilómetros de la planta, a la altura de la entrada al barrio Villa El Libertador, los manifestantes fueron invitados por las fuerzas policiales a no continuar la marcha.

Así ocurrió, y en esas circunstancias sobre la misma ruta voló el helicóptero de la intervención federal, descendiendo en el claro que se había formado entre los manifestantes y el cordón policial. A todo esto, el tránsito se vio interrumpido por más de tres horas.

De la máquina bajó el interventor y del grupo de manifestantes, calculado inicialmente en unos 6.000 obreros, avanzaron algunos dirigentes que comenzaron a dialogar con Lacabanne.

Algunos tramos de esa conversación fueron los siguientes: "Yo vengo a dar la cara —manifestó el interventor — y a escuchar los obreros, espero que ustedes también sepan dar la cara".

Los delegados sindicales, por su parte, expusieron sus inquietudes y su preocupación por el constante alza de vida.

El interventor replicó que tales problemas eran preocupación de todos y en especial del propio gobierno y explicó que una marcha masiva hacia el centro de la ciudad podría favorecer las intenciones de quienes tratan de aprovechar las legítimas inquietudes de los trabajadores.

Los obreros reiteraron al interventor los puntos que antes habían aprobado en las asambleas de la planta.

Mientras continuaban las conversaciones, gruesos nucleos de trabajadores comenzaron a disgregarse y la concentración se redujo poco a poco a menos de la mitad de la cantidad inicial.

Después que Lacabanne accedió "a transmitir la preocupación de los obreros a nivel nacional, "pidió que se invitara a la asamblea que se estaba realizando a los delegados normalizadores del SMATA, gremio que está intervenido por el sindicato nacional.

Los obreros accedieron a ello y luego de varios minutos llegó al lugar Orlando Armantano, quien se encuentra al frente del SMATA, seccional Córdoba.

Después de que hablara Lacabanne y la concurrencia se viera notoriamente disminuida, el jefe de la Policía dialogó tambien con los dirigentes de la manifestación, señalando que compartía "las reivindicaciones planteadas por los obreros, pero con los guerrilleros — dijo— no quiero pactar. Tampoco quiero pactar con los que están implicados con la guerrilla'.

El interventor, previamente, había autorizado a los trabajadores a que en esa zona se concentraran y realizaran sin ningún tipo de inconvenientes ni temores, la concentración o la asamblea que ellos proyectaban.

Lacabanne se retiró en el helicóptero que lo había conducido alrededor de las 16.10.

El dirigente Olmos solicitó calma a los trabajadores y comenzó la reunión a la que se sumó el tercer turno de operarios de Ika-Renault, engrosándose en consecuencia la concentración en aproximadamente 3.500 a 4.000 personas más que las presentes.

Armentano dijo que "en este momento están reunidos los empresarios y que por primera vez se había podido lograr ello, tratando el asunto de las paritarias.

Agregó que "no les queremos hacer el juego a algunos delegados de las plantas y, además, el porcentaje que se estudia en cuanto a aumento será superior a aquellos que se mencionan en volantes que fueron lanzados últimamente frente al local del sindicato y en puertas de fábrica".

Pidió calma, por estar a solo 48 horas de la finalizacion de las paritarias, Armentano fue abucheado y silbado por los asambleistas en numerosos pasajes de su alocución.

El dirigente Sanchez, de la conducción del SMATA, pidió la palabra para denunciar públicamente que "siete veces ya me han amenazado de muerte". Reclamó la convocatoria a asamblea "de todos los afiliados a SMATA no solamente de los trabajadores de IKA Renault sino de todas las plantas" cuyos trabajadores están afiliados al gremio.

En tal sentido, pidió que la asamblea se realizara mañana a las 11 en el local sindical. Armentano replicó que "no puedo acceder a ello pues no tengo ninguna garantía de que tal concentración se efectúe con orden y normalidad", situación de la que se sentía responsable ante las autoridades públicas y gremiales nacionales.

Poco después comenzó la desconcentración de los trabajadores, en perfecto orden y sin que se registraran incidentes.

Reunión con el FREJULI

(Viene de la Pág. 1ª)

riamente perjudicada" y que "de ninguna manera se van a poder solucionar los problemas referidos a la estabilidad, con medidas de carácter simplemente monetario si no se adoptan políticas que hagan a los cambios estructurales, es decir, todo lo que se refiera a restablecer la inversión interna, tanto nacional como extranjera, y a simplificar de manera inmediata el autoabastecimiento de petróleo, la fabricación de acero, de química pesada y de petroquímica, dentro de la Argentina".

Frondizi explicó que había manifestado, asimismo, a la Presidente de la Nación, que "el actual gobierno, por su origen popular y por el apoyo que ha tenido y tienen el seno del pueblo, es el que está en mejores condiciones de hablarle con franqueza al pueblo sobre la situación económica que padece el país que es extremadamente grave y que además es el gobierno el que está en mejores condiciones para llevar adelante las medidas que den solución a los problemas inmediatos y también a los problemas de fondo que tiene la economía argentina".

Dijo también que la jefa del Estado le manifestó que se trasmitirán todas las sugestiones que se han hecho a las respectivas áreas del gobierno y que había explicado las "medidas que se están tomando y quese tomarán" para que no existan problemas en lo que hace a la libertad de los medios de comunicación.

Finalmente, dijo el titular del MID que "los dirigentes que asistieron a la audiencia tuvieron coincidencias sobre los puntos de vista que se expusieron en ella y afirmó que no se había hablado sobre la posibilidad de realizar una reunión de la Presidente y los distintos bloques parlamentarios.

Habló luego Alberto Fonrouge, quien señaló que la Presidente había "hecho hincapié en la necesidad de mantener estos contactos más a menudo, así como una comunicación fluida con el Frejuli".

Agregó que no se había referido solamente a los "miembros conspicuos que han concurrido hoy como presidentes de los organismos reconocidos como partidos nacionales, sino que escuchó y aceptó la sugestión de que el frente es uno solo y sigue siendo para todo el país, la fuerza que respalda la acción oficial.

"Todos los partidos que hemos estado hoy aquí, nos llevamos la mejor impresión y nos sentimos estimulados por la decisión y el coraje que la señora presidente manifiesta tener frente a la problemática argentina".

A su vez, el titular del Partido Demócrata Cristiano, Enrique de Vedia, dijo que fundamentalmente, él había planteado a la jefa del Estado la preocupación de su agrupación por los hechos de violencia y por el monopolio estatal sobre los medios de comunicación masiva.

Agregó que le había señalado "la necesidad de que se borre la imagen de que se ejerce desde el Estado un poder monopólico sobre los medios de comunicación, ya que éstos pertenecen al conjunto de la comunidad argentina y no a un gobierno y que, consecuentemente, deben servir para que a través de ellos se exprese la totalidad de la sociedad en sus diversas expresiones políticas e ideológicas".

Explicó que Lastiri, al hablar sobre este tema, le anticipó que, por expresas instrucciones de la presidente de la Nación, "se han adoptado y se van a adoptar medidas en los próximos días, para que se haga efectiva la real y libre participación de todas las expresiones políticas a través de los medios de comunicación".

Señaló que la señora de Perón ratificó, en ese momento, que se habían impartido ya instrucciones precisas en ese sentido.

Añadió que le había manifestado a la Presidente "la necesidad de que el Estado ejerza y brinde la imagen real que ejerce el exclusivo poder de represión de la violencia" y a borrar la imagen de que pueda "haber violencia tolerada o protegida, o formas marginales de represión de la violencia que no sean las que ejercen los organismos naturales de seguridad".

Dijo también que sobre este tema, "el ministro Rocamora hizo algunas consideraciones" y que la señora de Perón reiteró las instrucciones dadas en una anterior reunión con el Frejuli —y que por razones que desconocemos no pudieron cumplirse— en el sentido de que se ponga en contacto a los partidos con los organismos de seguridad a fin de conocer con más amplitud este problema.

Acerca del problema económico, el dirigente demócrata cristiano manifestó que le había señalado a la señora de Perón, que su agrupación "lamentaba tener que expresar su discrepancia con las medidas que se están implementando, ya que ellas van a tener efectos perjudiciales sobre el conjunto del pueblo; la clase media y la empresa nacional".

Prorrogaron las intervenciones a universidades

BUENOS AIRES, 17 (NA). — El Poder Ejecutivo prorrogó hasta el 30 de setiembre del año en curso las intervenciones a las universidades nacionales de Buenos Aires, del Comahue, de Córdoba, Entre Ríos, La Plata, Salta, San Juan, Río Cuarto, Cuyo y de Lomas de Zamora y a la Universidad Tecnológica Nacional.

Por el mismo decreto, dado a conocer hoy, se prorrogó también la designación de los actuales interventores, quienes continuarán desempeñándose hasta la misma fecha, con las atribuciones de rectores normalizadores.

En los fundamentos del decreto se señala que la medida se dispone en virtud de que las intervenciones dispuestas oportunamente vencían el 30 de junio y que "no han sido superadas las causales que las motivaron".

Quiniela de Mendoza

En el sorteo de la Quiniela de Mendoza, realizado ayer, resultaron favorecidos los siguientes números de acuerdo con la información dada por el Banco de Previsión Social:

1º	Premio	667
2º	"	64[illegible]
3º	"	6[illegible]
4º	"	08[illegible]
5º	"	[illegible]
6º	"	[illegible]
7º	"	[illegible]
9º	"	[illegible]
9º	"	15[illegible]
10º	"	12[illegible]
11º	"	044
12º	"	733
13º	"	726
14º	"	146
15º	"	508
16º	"	956
17º	"	967
18º	"	842
19º	"	196
20º	"	022

DOCTOR
Horacio Cuervo Zenón
OBESIDAD
Av. España 2678 Tel. 25[illegible]
TURNOS: de 16 a 22 hs.
23/4|F|[illegible]

ESTUDIANTES
CLAN DENUR
(Leg. 078 - Res. 0921)
CARLOS PAZ ..... $ 1.799
MAR DEL PLATA .... $ 1.999
BARILOCHE ..... $ 2.999
Precio Fijo Contratando en Junio
Av. San Martín 1027 - Local 83
Teléf. 240853
18|6|F|70501|25|6|A

Asorte S.A. informa:

Que de acuerdo con la resolución 2208/75 de la Secretaría de Estado de Comercio, IKA-RENAULT ha modificado el precio de sus unidades 0 Km a partir del 13 de Junio de 1975.

Por lo tanto, detallamos a continuación los importes de las cuotas que se tendrán en cuenta para las ofertas de licitación en la adjudicación N° 28, correspondiente a Junio de 1975.

GRUPOS	CUOTAS	GRUPOS	CUOTAS
TA:			
01	$ 2.343,30	75-77-79	$ 3.225,20
02	$ 2.347,20	80-82	$ 3.225,95
03 al 19-23-27	$ 2.349,70	83 al 97	$ 3.228,40
20 al 22-24 al 26	$ 2.350,05	98-99	$ 3.230,95
28 al 31	$ 2.353,75		
32 al 35	$ 2.355,85	TI:	
36 al 41	$ 2.362,10	01 al 15	$ 3.230,95
42 al 45	$ 2.371,85	16 al 44	$ 3.238,15
46 al 48	$ 2.372,40	45 al 62	$ 3.250,70
49 al 50	$ 2.372,57	63 al 78	$ 3.251,50
51 al 54	$ 2.380,25	79 al 84	$ 3.251,67
		85 al 90-91 al 99	$ 3.262,25
TD:			
01	$ 2.801,10	TJ:	
02	$ 2.803,55	01 al 07	$ 3.262,25
03 al 31-40	$ 2.810,35		
32 al 39-41	$ 2.811,60	TP:	
43 al 44	$ 2.811,60	01	$ 6.183,10
42	$ 2.814,15	02 al 05	$ 6.187,60
45 al 50	$ 2.816,55	06	$ 6.193,05
51 al 55	$ 2.819,20	07	$ 6.203,25
56 al 64	$ 2.825,40	08 al 10	$ 6.218,20
65 al 70	$ 2.837,05	11	$ 6.243,70
71 al 76	$ 2.837,75	12 y 13	$ 6.246,15
77 al 78	$ 2.837,90	14	$ 6.246,49
79 al 84	$ 2.847,10	15-16 al 22	$ 6.266,80
		TN:	
TG:		01	$ 5.086,20
01	$ 3.209,80	02	$ 5.108,45
02	$ 3.212,60	03 al 07	$ 5.125,35
03 al 48-50-64-66-69	$ 3.221,50	TE:	
49-51 al 63-65-67 al 68-70 al 74-76-78-81	$ 3.223,—	01 al 02	$ 2.418,50
		TH:	
		01 al 02	$ 2.772,50

Se comunica especialmente a los Señores Suscriptores, que para la adjudicación por licitación del presente mes, se considerará la cantidad de cuotas ofertadas.

Oportunamente le será comunicado al ganador, por la vía habitual, la forma de aplicación de su licitación.

ROMBO 80
Plan de ahorro por grupos cerrados.

Asorte S.A.
de ahorro para fines determinados.
Con el respaldo de IKA-RENAULT
Carlos Pellegrini 1091
Tel. 32-4578 - 31-2718 - Buenos Aires

R. DE LUCA PUB. S.A.

SOLICITADA

A los Compañeros Trabajadores Bancarios

La ASOCIACION BANCARIA, Seccional Mendoza convocó en el día de la fecha a un plenario de comisiones gremiales internas y delegados, a los efectos de escuchar, por su intermedio, la voz de los compañeros trabajadores de los diferentes bancos de nuestro medio, en lo referente al real malestar existente por el alza desmedida de los precios, la especulación, etc. Hicieron uso de la palabra, los representantes de los bancos presentes (aproximadamente 15) sin existir en el ánimo de los exponentes, desviarse del objetivo principal.

Aunando los criterios expresados, la Asociación Bancaria propuso lo siguiente: 1º) Realizar una movilización de Bancarios para el día 19 del cte. con concentración en el local del Sindicato a partir de las 8 horas, con las siguientes consignas:

a) Contra el aumento desmedido del costo de vida y el desabastecimiento producido por el accionar de los especuladores apátridas;

b) Por el control de la distribución del crédito, en especial en la banca privada;

c) Por el control obrero y popular en las fábricas y comercios;

d) Por la defensa del salario de acuerdo al costo de vida y apoyando la gestión de nuestra Paritaria Nacional;

2º) Formar una comisión con un representante de cada Banco a los efectos de: a) Controlar y organizar la movilización prevista;

b) Elevar, juntamente con la conducción del Sindicato, la inquietud de todos los compañeros bancarios ante la C.G.T. Regional Mendoza, a fin de que avale y participe de la misma.

Ante todo ello, y siendo aceptada por el plenario la proposición del Sindicato se resolvió adoptar la medida prevista.

Mendoza, 17 de junio de 1975

Comisiones Gremiales Internas y Delegados - Asociación Bancaria - Seccional Mendoza

Habrían intentado copar una unidad de la Marina

LA PLATA, 17. (NA). — Un grupo de desconocidos habría intentado copar hoy las instalaciones del batallón III de Infantería de Marina, pero fue rechazado por la guardia, según trascendió en esferas policiales.

El batallón de Infantería de Marina se encuentra ubicado en la intersección de las calles 155 y 51, en la zona denominada El Dique, y próximo a las instalaciones navales de Río Santiago, en las afueras de esta ciudad.

La versión no fue confirmada ni desmentida por las fuentes navales consultadas, y señala que el supuesto ataque fue llevado a cabo por unos veinta individuos que intentaron ingresar en la sede del batallón desde las instalaciones del Hospital Naval, que se encuentran linderas a la unidad.

Según los datos extraoficiales, la acción de los desconocidos, que habría ocurrido a las 2.15, fue observada por la guardia del Batallón de Infantería de Marina, cuyos componentes hicieron fuego. De inmediato se originó un corto intercambio de disparos, durante el que se oyeron no menos de ochenta detonaciones.

Los datos oficiosos indican que los agresores huyeron pero no especifica si se produjeron bajas.

Procedimiento en Formosa

BUENOS AIRES, 17. (Télam). — Gendarmería Nacional informó hoy que en un procedimiento practicado por su personal, en la provincia de Formosa, fueron detenidas cuatro personas a quienes se les secuestró una ametralladora, una pistola y proyectiles a granel.

El procedimiento lo practicó personal del Escuadrón 16 "Clorinda", a la altura del kilómetro 60 de la ruta nacional 86, cerca de la localidad de Laguna Blanca, en la provincia de Formosa.

Los detenidos fueron identificados como Romelio Norberto Salinas y Edmundo Luis Brousson, argentinos, y Herbe Juan María Larboulette y Nidia Ailsa Daldovo, ambos franceses.

Se les secuestró una ametralladora Pam calibre 9 mm. número 08316 de propiedad de la Fuerza Aérea, con 2 cargadores cargados con 20 y 30 proyectiles, respectivamente; una caja de 50 proyectiles de 8 mm.; una pistola calibre 7,65 con cargador, con 7 proyectiles.

Los detenidos fueron conducidos a la unidad de Gendarmería Nacional de Clorinda y puestos a disposición del juez federal de Formosa.

Hallaron 2 cadáveres carbonizados

BUENOS AIRES, 17 (Télam) — En el interior de un automóvil incendiado marca Peugeot 504 fueron encontrados dos cadáveres del sexo masculino totalmente carbonizados, informó la policía.

El vehículo estaba en el cruce de las calles Argerich y Albarellos, en el barrio de Villa Urquiza, completamente destruido por la acción del fuego.

Intervino personal de la Seccional Policial 4ª y una dotación de bomberos de Villa Urquiza, que procedió a la extracción de los cuerpos calcinados, totalmente irreconocibles.

Un congreso bancario se inicia mañana

ROSARIO, 17 (Télam). — La Asociación de Bancos de la República Argentina iniciará pasado mañana aquí su décimo segundo congreso extraordinario, con la participación de 26 delegaciones entre las que, por primera vez, figura la del Banco de la Provincia de Buenos Aires.

En el curso de las deliberaciones será considerada la reforma estatutaria que permitirá el ingreso a la Asociación de la entidad crediticia bonaerense, estimándose que dicha incorporación permitirá la conversión de la entidad en el organismo económico más importante del interior del país, abarcando a 870 casas matrices y filiales del ámbito nacional.

Se aguarda para mañana el arribo de presidentes, miembros de directorios, personal superior y jerárquico que integran las distintas delegaciones. Al mediodía se ha previsto una recepción en la Casa Rosario del Banco de la Provincia. Posteriormente se realizará una reunión de la comisión directiva de ABAPRA, que prepara el temario que será sometido a consideración del congreso.

TRENES ANTIGUOS

Cuerda, eléctricos o vapor. Trochas grandes Merklin, Bing Lionel. Tranvías, autos y barcos de latón. Meccanos. Calderas de vapor. En cualquier estado, compro.

República de Indonesia 34. 1º 3 - 90-4395 - 97-1948/8986. CAPITAL FEDERAL

18|6|F|18|6

CURSO INTERPRETACION DE PLANOS INDUSTRIALES

Inscripción abierta. - Capacidad limitada

FUNDACION E. A. G.

Juan G. Godoy 969 - Guaymallén (altura calle Dorrego al 500)

15|6|F|68577|20|6|A

Escuadrones de gauchos salteños y del Regimiento de Granaderos a Caballo "General San Martín" se trasladan desde la Plaza Güemes hasta el monumento al general San Martín, en la plaza homónima, de la Capital Federal, para rendirle homenaje. (Radiofoto de Télam).

Evocóse a Güemes a los 154 años de su muerte

BUENOS AIRES, 17 (Télam) — Al cumplirse hoy el 154º aniversario de la muerte del general Martín Miguel de Güemes, se realizaron diversos actos evocativos sobre la legendaria figura del héroe de la independencia y defensor del Alto Perú frente al asedio realista.

En esta capital, en la plaza que lleva su nombre, ubicada en Salguero y Charcas, los gauchos salteños entregaron la guardia al Ejército Argentino en una ceremonia realizada a las 8.

Posteriormente a las 11, se ofició una misa de campaña tras una formación militar con efectivos de las tres armas.

La memoria del héroe salteño fue luego evocada por el coronel (RE) Oscar Gómez García, en nombre del Ejército Argentino y de Raúl Yáñez, en su carácter de director de la Casa de Salta y en representación del interventor federal en aquella provincia.

Finalmente escuadrones de Los Gauchos de Güemes y del Regimiento de Granaderos a Caballo General San Martín, se trasladaron hasta la plaza San Martín, donde rindieron homenaje al Libertador frente a su monumento.

En Salta la evocación alcanzó las emocionantes proyecciones de todos los años. El acto central se cumplió al pie del cerro San Bernardo, donde se levanta el monumento ecuestre del prócer gaucho.

Balbín hizo más revelaciones de su reunión con Isabel Perón

Dijo que la conferencia "fue de tono distinto a las anteriores"

BUENOS AIRES, 17. (NA). — Ricardo Balbín, presidente del comité nacional de la Unión Cívica Radical, dijo hoy que su conversacicón de ayer con la presidente de la Nación "fue de tono distinto a las anteriores" y que volcó en ella toda su preocupación, dicha "con fuerza y con pasión".

Balbín que anoche había revelado en una conferencia de prensa el contenido de su diálogo con la jefe del Estado, volvió a comentarlo esta tarde en el curso de un reportaje radial.

Estos son los conceptos más significativos de lo expresado por el líder radical en el curso de esa entrevista:

La situación económica

—"Aunque estas medidas (las anunciadas por Rodrigo) fueran buenas, que no lo son, no se podrían realizar en plenitud en esta época en que no sabemos ciertamente si se está o no viviendo en democracia.

—"Es lamentable que hayamos abandonado la política de concertación, que ha sido un poco la consagración de una convivencia dialogada.

—"Será necesario que el país conozca las motivaciones del plan económico y que se informe al Congreso para ver en qué medida puede ser ratificado o rectificado.

Violencia

—Si se observa el panorama del país hay que opinar que ahora tiene más violencia que hace algún tiempo. Y, lo que es más grave, que se está presentando en todos los lugares. Hay violencia en las fábricas, hay violencia contra los trabajadores, hay violencia contra los estudiantes, hay violencia contra los partidos políticos.

"—Se han multiplicado las muertes en la Argentina, se han multiplicado los presos en la Argentina; algunos tendrán culpas que pagar, allá ellos, pero otros están injustamente detenidos o encarcelados por sutilezas, porque aquí el estado de sitio lo practican hasta los comisarios y los oficiales... Es decir, que hay presos en el país, que se ignora que están en tal situación, y también puede ignorarlo el ministro porque en nombre del estado de sitio los ponen en cualquier comisaría a las órdenes del Poder Ejecutivo.

"—El país tiene conciencia aunque se lo niegue, que hay un sector de protegidos tan peligroso para el país como el otro, porque los dos no siembran más que discordias, desencuentros, y en el fondo cada uno debe tener su propia filosofía. Creo que ambas son totalitarias sin ninguna afinidad democrática, pero evidentemente ante esta desigualdad de trato y creo que se van multiplicando los factores negativos que lo impulsan a un hombre, o a la juventud sobre todo, a no aceptar los medios del razonamiento sino los medios del desencuentro.

—"Estoy convencido que la violencia se va a intensificar más. Y esto crea un estado de inseguridad para todos. De tal modo que reclamé con fuerza (a la Presidente), casi diría con pasión, que se adopten las medidas indispensables para ir limitando este proceso, aunque de ninguna manera ello era posible si esto no es igual para todos. En tal sentido denuncié (a la Presidente) que a mi juicio hay una zona de violencia protegida que por serlo así es mucho más grave. Naturalmente esto ha merecido una respuesta negativa por parte del ministro, a quien le especifiqué que "usted quede con su opinión pero yo mantengo la mía".

—"Hay lugares del país que están seriamente tipificados (en cuanto a la violencia) como Córdoba; siempre le dije a la señora Presidente que era indispensable que ella se hiciera presente en Córdoba no en una presencia física, sino en una presencia de gobernante que adopte algunas medidas indispensables para que en esos lugares del país se corrijan las deformaciones.

—"Cuando se voló "La Voz del Interior", hubo suficientes elementos como para que preparara una investigación, y no se hizo.

—"Le aseguré (a la Presidente) que con este sistema actual no tiene ni tendrá universidad organizada y le acerqué la convicción de que se va a empeorar el ámbito estudiantil.

—"Es indispensable terminar con este motivo de las intervenciones que suspenden el ejercicio de la ley votada por el Congreso e impiden que ésta tome fuerza y vigor y se organice todo dentro de lo que el país ha querido a través de la ley.

Diálogo

—"Nosotros queremos una política de convivencia, de diálogo abierto, pero un diálogo abierto no se realiza, o por lo menos no cumple su finalidad, cuando exclusivamente se conversa y nada más.

—"Yo no amenazo, porque creo que las amenazas no sirven, no grito, porque los gritos están superados, pero sí digo que, en verdad, si nada de esto tiene respuesta, si nada de esto se corrige, se va a hacer difícil volver, o por lo menos, se me va a hacer muy difícil volver.

Tome Arceli

DIGESTIVA • LAXANTE

Cerrarán durante cuatro jornadas los almaceneros

Reclaman la actualización del precio de mercaderías

BUENOS AIRES, 17, (NA). Tras una prolongada y agitada asamblea que se extendió hasta la madrugada de hoy, el Consejo de Almacenercs de la República Argentina resolvió mantener cerrados los comercios los días 19, 21, 25 y 26 del corriente en todo el país en reclamo por la actualización de precios para las mercaderías.

La asamblea fue presidida por el titular de la entidad, Néstor García, y se realizó en la Federación Bonacrense de Comerciantes del ramo. En su transcurso, más de 300 almaceneros y delegados de centros del Gran Buenos Aires y de la provincia de Córdoba plantearon la situación por la que atraviesan los almaceneros de todo el país como consecuencia de las últimas medidas económicas adoptadas por el gobierno.

Señalaron entre otros aspectos que la situación actual es mucho más grave que la imperante cuando el gremio efectuó el paro de los días 7 y 8 de abril, que fuera posteriormente levantado. Subrayaron entre las dificultades actuales la escasez de artículos de primera necesidad como consecuencia de la falta de entregas por parte de los mayoristas y de las empresas que —dijeron— especulan con ellos para trasladar a los mismos los mayores costos emergentes de las nuevas medidas económicas.

Otra de las quejas planteadas por los almaceneros durante la asamblea estuvo relacionada con el hecho de que "los pocos productos que son repuestos son entregados con porcentajes de aumentos que superan el 100 por ciento" lo que, agregaron "hace que nos veamos obligados a remarcar la mercadería que poseemos para poder absorber mínimamente los costos de reposición".

Se comentó también la actitud de algunos comerciantes del ramo, que en forma individual habían cerrado sus comercios argumentando balances, duelos, inventarios, vacaciones, etc., para poder conservar mercadería sin vender, y hasta aquellos otros, que sin ninguna argumentación habían bajado las persianas de sus comercios sin que estuviera dispuesta ninguna medida de fuerza.

Néstor García. Manifestó que en una entrevista con el secretario de Comercio, Arteu le había solicitado un compás de espera para analizar el tema y buscarle una solución, pero dispuso de un cuarto intermedio destinado a efectuar una consulta con la federación de almaceneros de la Capital Federal que no definió su postura, decidieron efectuar el cierre de cuatro días y dar a conocer un comunicado.

Las resoluciones dadas a conocer establecen un cierre en todo el país del comercio almacenero en los días 19, 21, 25 y 26 del corriente, dejando expresa constancia del carácter netamente empresario gremial del mismo, reiterar los objetivos que el gremio considera fundamentales para superar la emergencia y que son: a) tomar las medidas necesarias para hacer efectivo el rápido y normal abastecimiento de nuestros negocios, b) actualización de los precios de mercadería en existencia de acuerdo con valores de reposición, c) total amnistía en el país de actas y sanciones por aplicación de la ley 20.080, d) revisión de los actuales e insostenibles márgenes de comercialización, e) eximir al sector del nuevo derecho de patente en todas las provincias.

Dirigentes de los almaceneros que se entrevistaron recientemente con el secretario de Comercio, quien prometió arbitrar soluciones dejaron aclarado que si estas se producen antes o durante la realización del cese de actividades dispuesto, la medida quedara sin efecto.

Hermetismo en torno de José López Rega en Río

RIO DE JANEIRO, 17. (U. P. I.) — El ministro de Bienestar Social de la Argentina, José López Rega, se encuentra en Río de Janeiro, según una empleada del hotel donde se aloja, no obstante el silencio guardado por las autoridades argentinas sobre el viaje del funcionario.

Una empleada del lujoso hotel "Copacabana Palace" dijo a United Press International que "López Rega se encuentra en la habitación 403", pero aclaró que no podía entrar absolutamente en ningún otro detalle.

Desde la semana pasada en la Argentina se habían tejido numerosas conjeturas sobre el paradero de López Rega, quien había anunciado poco antes que se proponía tomar un período de descanso, aunque sin indicar dónde lo haría.

No obstante la confirmación de la empleada sobre la presencia de López Rega en Río de Janeiro, en el registro del hotel "Copacabana Palace", bajo el número 403, aparecen sólo las iniciales "V.O." en vez del nombre completo del huésped, lo cual, según otro empleado del establecimiento, no es usual.

"Generalmente tenemos que colocar el nombre completo del huesped. Cuando solamente aparecen las iniciales, significa que la gerencia ha hecho alguna excepción para mantener anónima la identidad de alguien importante", dijo el empleado, declinando entrar en más detalles.

Cuando un periodista llamó por teléfono a la habitación 403 y preguntó por López Rega, una voz masculina pidió al reportero que se identificase y cuando éste lo hizo, el hombre respondió en tono brusco "aquí no hay nadie con ese nombre", interrumpiendo abruptamente la comunicación.

Por otra parte, autoridades de la embajada argentina y de la cancillería brasileña volvieron a insistir hoy en que no sabían nada de la presencia de López Rega en Río de Janeiro.

Según el diario "Jornal Do Brasil", López Rega fue visto este último fin de semana cenando "con absoluta tranquilidad en un restaurante de Botafogo", barrio de Río de Janeiro.

El periodico "O Globo", en una breve nota publicada recientemente dijo que López Rega se encuentra en Río desde el miércoles pasado para tratar asuntos personales y para descansar.

Calefactores Industriales

CON TANQUE DESARMABLE

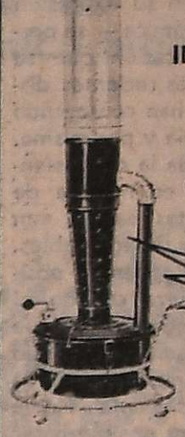

Turbocalor

TECNICAMENTE LO MEJOR

FABRICAS · TALLERES

INVERNACULOS · CRIADEROS

PLANTACIONES

CONSTRUCCIONES

DEPOSITOS · SECADEROS

OFICINAS · RESTAURANTES

CLUBS · COMERCIOS

UNICO!

Y DONDE SE NECESITE MUCHO CALOR

Juan B. Alberdi 674

Villa Sarmiento HAEDO (Bs. As.)

T. E. 658-8163

CONSULTE SU FERRETERO DE CONFIANZA

En el ANIMAL también hay Vida. RESPÉTELA!

SOCIEDAD MENDOCINA PROTECTORA DE ANIMALES

VACACIONES DE JULIO

CATARATAS IGUAZU

Argentina - Brasil - Paraguay

SALIDAS:

20 y 22 de Julio

$ 6.500

(Planes de Crédito)

TURISMO DENUR

(Leg. 0728 - Res. 0921)

Av. San Martín 1027 - Local 83 - Tel. 240853

18|6|F|70400|24|6

MAÑANA JUEVES 19

INIGUALABLE DIA DE RETAZOS

A PRECIOS DE VERDADEROS RETAZOS!

RETAZOS... REALES... POSITIVOS... BARATISIMOS!

Y TAMBIEN GRAN MESON DE SALDOS

DESDE CUALQUIER PRECIO..!

MAÑANA Renovada Casa Gaffeta

En KOLTON LAS VENTAJAS SIGUEN CRECIENDO.

Ahora, nuevas tasas de interés para sus dos opciones:

CUENTA DE AHORRO
Con Preaviso

Abra ya su cuenta de ahorro KOLTON, con preaviso, obteniendo todos los beneficios y el más alto interés de plaza

PLAZO FIJO

DEPOSITOS A PLAZO FIJO	TASA ANUAL
180 días	28,5 o/o
360 "	34,5 o/o
540 "	38,5 o/o

Pago o capitalización mensual.

Garantía de la nación y exención impositiva.

PARA SUS AHORROS, TODAS LAS VENTAJAS

KOLTON

S.A. de Ahorro y Préstamo para la Vivienda

MENDOZA SARMIENTO Y AVDA. ESPAÑA

San Rafael Barcala y San Lorenzo

San Juan Santa Fe 31 Oeste

San Luis San Martín 608

Buenos Aires Cordoba 890 1er. piso.

RADIUX

LOS ANDES
Fundado el 20 de Octubre de 1882 por el Dr. Adolfo Calle
Directoras:
Carmen Usandivaras de Calle
Elcira Videla de Schiappa de Azevedo
MENDOZA, MIERCOLES 18 DE JUNIO DE 1975

Nuestro país en difícil encrucijada

La expansión de una preocupación colectiva emergente de un proceso económico sensiblemente dificultoso, está haciendo impacto en el clima dentro del cual es factible consolidar el proceso nacional y elaborar los proyectos para el futuro. Tal cual están dadas las actuales circunstancias parece necesario abogar por una unidad mayor y más compacta de los distintos sectores que componen la sociedad argentina. No es patriótico permanecer inmutable en la emergencia y la tarea de buscar elementos aglutinantes de voluntades en favor de la paz y el entendimiento, representa ahora una necesidad imposible de negar al país.

No puede interesar a nadie ya contribuir al aumento de las tensiones existentes. El punto crítico en que nos encontramos tiene magnitud suficiente para permitir el arrastre de la potencialidad nacional a un desbarajuste capaz de colocarnos en el riesgoso trance de ser agredidos por factores extraños. Reconstruir y apuntalar es la fórmula que debe pregonarse sin descanso, al mismo tiempo que se inicie una apertura hacia la reactivación de nuestra economía buscando el apoyo y la colaboración de la comunidad argentina.

Por parte del sector oficial —en su expresión más encumbrada de la conducción económica— se percibe todavía una ausencia. Es la explicación que se espera acerca del alcance asignado a las recientes disposiciones en esta materia, las cuales han conseguido agregar una apreciable dosis de angustia y pesimismo. Para los expertos, no pasa desapercibida la circunstancia de que la respuesta existe, pues en materia de economía es imposible escapar a ciertas pautas, aun cuando algunas veces sean impactantes y desagradables.

Mientras esas explicaciones no lleguen —posiblemente el 25 del corriente ello ocurra cuando el ministro del ramo hable en el Parlamento— sigue adelante un deterioro bastante pernicioso. Los síntomas de parálisis, ya perceptibles en el comercio y en la industria, tienen allí su basamento fundamental. Nadie se arriesga a elaborar planes, pues no es posible hacer estudios de costos y producción sin conocer previamente la existencia de mercados, la posibilidad de competir con nuestros productos y la viabilidad de formalizar programas de inversión. Subsisten incógnitas sobre costos en general, importación y exportación, salarios, futuro de las divisas, etc.

El coletazo de la situación llega al ámbito gremial con características por demás negativas. Los salarios están desbordados por la realidad, de donde se desprende una palpable regresión del ambiente proclive al trabajo y al aumento de la producción. Es un desequilibrio que representa un caldo de cultivo apto al aumento de la tensión social y cuyas consecuencias conspiran contra todos los estamentos que conforman las reservas del país.

El análisis desapasionado de la situación lleva a pensar en medidas urgentes y dinámicas, cuya vigencia permita captar el rumbo de prosperidad que el país está reclamando. Es de fundamental importancia dar sentido al sacrificio que se pide con insistencia por parte del gobierno nacional, para conseguir que realmente todos sean artífices de los objetivos a proponer a la consideración pública. No es de lo menos importante poner ese acento en austeridad por un lado y productividad por otro.

La oportunidad de concurrir el ministro de Economía a la Cámara de Diputados de la Nación, es indudablemente la ocasión propicia al esclarecimiento del panorama económico. De la exposición de pormenores, con la enunciación detallada de causas invocadas y efectos buscados, pueden salir los lineamientos básicos de una nueva etapa que aglutine los intereses generales.

Finalmente, es útil recordar la intención esbozada por el extinto presidente de la República al aludir a la composición del gobierno que habría de presidir. En reiteradas ocasiones manifestó la necesidad de recurrir a las mejores expresiones de la intelectualidad argentina y convocarlas a una acción en común. Con estas manifestaciones deseaba naturalmente la participación masiva de los argentinos en una empresa de afianzamiento y prosperidad. Los acontecimientos están señalando la necesidad de retomar aquel camino y convertir en protagonistas del futuro destino de la Nación a los hombres y mujeres de la República cualesquieran sean sus posiciones sociales y el lugar donde estén radicadas.

Actividad del titular de Economía en el Sur

(Viene de la Pág. 1º)

discurso del ingeniero Celestino Rodrigo al país.

En Malargüe

MALARGÜE, 17. (De un enviado especial). — La visita del doctor Celestino J. Rodrigo a esta villa estuvo rodeada de características que tomaron de sorpresa a los funcionarios provinciales, municipales y de Yacimientos Petrolíferos Fiscales que lo esperaban, a pesar de todos los recaudos que se tomaron.

Es que las condiciones atmosféricas reinantes sobre la zona demoraron la autorización de las autoridades aeronáuticas para permitir que el avión que debía llevarlo abandonara el aeropuerto sanrafaelino. El doctor Rodrigo, entonces, decidió inesperadamente ascender a un automóvil oficial en San Rafael y de allí dirigirse velozmente a Puesto Rojas. La actitud desorientó a todos, ya que trastrocaba los planes previos, de tal suerte que el alto funcionario llegó a los yacimientos sin otra compañía que la reducida comitiva de autoridades provinciales, además de la del doctor Revestido, en tanto en el aeródromo de Malargüe esperaban los directivos de Y.P.F., Gendarmería Nacional y periodistas. Aunque no se suministró información al respecto trascendió que el resto de sus acompañantes, entre ellos legisladores nacionales decidió emprender regreso a Buenos Aires, desde San Rafael disconforme con lo que consideraba un desaire.

De todos modos, pocos minutos antes de las 13, los visitantes hicieron su arribo a la villa y fueron recibidos en el local de YPF, que estaba sometido a una discreta custodia policial.

En ese lugar se sirvió un almuerzo en su homenaje, después que leyó el mensaje a todo el país a través de la red nacional de radiodifusión, que se transcribe en otro lugar de esta página. La reunión se desarrolló en un ambiente cordial y sirvió para evidenciar la facilidad para el diálogo por parte del ingeniero Rodrigo.

"Por favor, explique bien qué es lo que ha sucedido con esto de los aviones porque estoy seguro que en Buenos Aires ya se tiene que estar diciendo que me han matado o que he sido raptado", urgió a los periodistas quelo rodeaban.

Habló con gente del lugar —recordó que años atrás había estado en el lugar, cuando cumplía funciones en el Banco de la Nación—, recibió varios pedidos formulados por empleados de la empresa estatal y, finalmente, se encerró bajo llave en una habitación para hablar largamente con directivos del Sindicato Unidos Petroleros del Estado.

Expectativa

Con todo, y a pesar de esta nerviosa e incesante actividad, fue imposible obtener nuevas declaraciones periodísticas a las ya formuladas.

La gente de prensa —también estaban presentes numerosos corresponsales de diario de Buenos Aires— detectó con cierta facilidad el efecto que habían causado las palabras del funcionario. En términos generales fue visible una desazón ante un discurso que, aunque indudablemente informativo, poco o nada nuevo agregaba a lo que ya se conoce en materia de petróleo.

Ninguno de los funcionarios consultados quiso abrir juicio sobre su contenido, aunque todos exaltaron su valor como fuente de información para el resto del país.

Previamente a la llegada, la radio local repetía un comunicado oficial en el que se recordaba a la población la vigencia del estado de sitio y la consecuente prohibición de realizar manifestaciones o aglomeraciones populares. Ello constituía un indicio de que existía cierto temor a que la visita del doctor Rodrigo pudiera despertar alguna reacción popular.

Sin embargo esa posibilidad fue negada categóricamente, tanto por el comisionado municipal, señor Vicente San Julián, como por el representante de las fuerzas empresariales de la zona, señor José Ranco, titular de la Cámara de Comercio, Industria, Agricultura y Ganadería, con quien nuestros cronistas tuvieron un corto diálogo. Luego de enunciar la incidencia de las nuevas medidas económicas en la actividad minera —principal de la zona— dijo que era conveniente esperar un poco porque es "necesario ver qué medidas complementarias adoptarán. El aumento de los combustibles ha sido verdaderamente desmoralizante, pero consideramos que aun es posible adoptar medidas que lo compensen de alguna forma y logren el equilibrio".

Añadió que el comercio estaba seriamente afectado por la inestabilidad. Quizá lo más oportuno sería cerrar las puertas y esperar lo que sucederá, pero no podemos hacerlo porque no es posible perjudicar a la comunidad", razonó. Negó luego que Malargüe hubiese intervenido en algunas de las etapas de la política de concertación que se aplica en los distintos sectores. "Lo más conveniente es esperar con serenidad. Indudablemente se abren distintas posibilidades pero ellas llegarán no en este momento", concluyó.

Celestino Rodrigo saluda a técnicos de YPF a su llegada a la villa de Malargüe.

El regreso de Rodrigo a la Capital

SAN RAFAEL. — A las 17.50 en sendas máquinas de la gobernación y de Gas del Estado, regresaron las autoridades desde Malargüe. Ya había quedado abierto el aeródromo sureño y ello permitió que el regreso de las autoridades nacionales y provinciales se pudiera hacer en avión.

En la base el titular de economía se despidió del interventor federal, doctor Luis María Rodríguez, quien de inmediato emprendió viaje a la capital de la Provincia, y cinco minutos más tarde a las 17.20 partió a Buenos Aires la máquina de la Fuerba Aérea Argentina conduciendo al ministro de Economía ingeniero Rodrigo, acompañado del doctor Revestido y del ingeniero Casale.

Posteriormente lo hicieron en una máquina de la Gobernación los integrantes de la Comisión de Energía y Combustibles de la Cámara de Diputados que preside el diputado Ricardo Munir Falú, quienes debido a los problemas derivados de la falta de operatibilidad del aeropuerto Malargüe se quedaron en San Rafael y tuvieron oportunidad de conocer algunas empresas industriales.

El ingeniero Florencio Casale mientras formula declaraciones a nuestro diario relacionadas con la modificación de la Ley de Promoción Minera.

Florencio Casale

"Hay que adecuar la Ley de Minería al momento"

MALARGÜE.— El ingeniero Florencio Casale dialogó con nuestro diario al término de la comida con que se agasajó en Malargüe al ingeniero Rodrigo y su comitiva.

El subsecretario de Minería de la Nación aceptó que aún queda mucho por hacer en materia de minería, pero se mostró optimista en cuanto a las posibilidades que se le han abierto al país. Elogió la personalidad del ministro de Economía: "es un viejo amigo de la minería a la que conoce de cerca porque ha estado relacionado con ella desde hace muchos años", advirtió, y anticipó que se contempla la implementación de distintas medidas necesarias.

En ese orden de cosas anticipó que se promoverá la activa participación del capital nacional y extranjero, "si es necesario, ya que el esfuerzo que hay que hacer es demasiado considerable como para que pueda ser encarado sólo por el pueblo argentino". "Especialmente la gente del interior debe buscar capitalizarse de alguna manera para hacer frente a los proyectos que se imponen; como ustedes saben, continuó, la minería exige la presencia de enormes capitales. Si ellos se pueden obtener en el orden interno, perfecto; pero si no es así, no podremos dejar estancado el país".

—Usted se refiere al interior. Hace poco los pobladores de Malargüe señalaban que el incremento de los fletes seguramente va a incidir en forma notable en la minería. ¿Qué puede opinar al respecto?

—Yo personalmente no creo que con los precios que alcanzaron los minerales en estos momentos, puedan estar demasiado influidos por el alza de los fletes. Será cuestión de organizar grupos mineros bien poderosos, que sean capaces de concretar los productos y que los lleven en bruto al Litoral o a Buenos Aires.

—Concretamente: ¿Cuándo se conocerá la Ley de Promocin Minera

—Bueno, ese instrumento legal será modificado a fin de hacerlo un poco más ágil. En la actualidad resulta demasiado complicado, con trámites excesivamente largos y engorrosos, que a menudo demoran muchos meses. Eso explica por qué la gente no quiere cararlos.

—¿Por qué?

—Sencillamente porque precios de los materiales continuamente y resulta cuando se les otorga el éste resulta insuficiente, do que resulta inevitable una ampliación, lo que a demora otros tantos meses una carrera interminable perjudica al productor, un ejemplo de los muchos pueden señalarse para tar los motivos que hacen sejable cambiar las cosas

—¿En qué consistirán formas?

—En términos generales pretende hacer de esa instrumento realmente fin de que quienes pidan ditos —un paso impresc en esa actividad— lo cuanto antes.

—¿Es optimista en cuanto las posibilidades que puede brindar a la actividad minera?

—Bueno, pienso que nería ha dejado de ser tunadamente) el "boom muchos locos para com se en una necesidad país. El gasto de divisas importar minerales y es algo tan enorme y porcionado que ha llegado preocupar seriamente a do. No podemos seguir tren de despilfarro. Casi que pasa la Argentina p 200 millones de dólares traer cosas que podemos perfectamente de nuestro s lo.

—Es decir que si esto no concreta en un término ra ño...

—...Dentro de cuatro o co años nuestra situación rá ya insostenible y no se drá concretar ninguno de planes trazados y que son necesarios para impulsar sarrollo del país, ya que el dinero que tengamos de invertirse en la compra de terias primas externas.

Declaraciones del ministro

(Viene de la Pág. 1ª)

potente, hermoso y fundamentalmente sano. También prometí que concurriría al interior del país con la mayor frecuencia posible para conocer sus problemas y destacar sus valores.

La incuria de otras administraciones

"Hoy, a escasos 15 días, tengo la profunda satisfacción de hallarme en Malargüe, provincia de Mendoza, y de asistir a uno de los típicos fenómenos de esta patria poderosa en cuanto a sus recursos naturales, potencial físico y valor humano. También asisto a la coronación del esfuerzo del hombre argentino en la canalización de estos recursos en beneficio de la comunidad".

Tras señalar que en los últimos años "por incuria de administraciones pretéritas" el país asistió a la disminución de la producción de petróleo debiendo importar cifras que, aunque pequeñas frente al consumo, inciden desfavorablemente en la balanza de pagos, el ministro destacó que "este evento es la coronación parcial de la política de intensificación de la exploración que desarrolla la Secretaría de Energía".

"Cuando al producirse el incremento de las tarifas energéticas —continuó— el Ministerio de Economía convocó al pueblo, para que a través de su aporte financiera las obras en materia de energía debe concretar la Nación, no preveía que a sólo diez días pudiésemos mostrar el tipo de resultados que sabemos que este aporte puede y ha de producir en el futuro".

Eliminar dependencia

"Realizar el programa energético sin recurrir a aportes extranjeros sustanciales, por otra parte difíciles de conseguir, es realmente eliminar dependencia. En la medida que el aporte y el esfuerzo se orienten en forma criteriosa y con programas perfectamente estudiados hacia el autoabastecimiento energético del país —continuó diciendo— lograremos realmente eliminar la dependencia nacional en esta materia, que es una de las más duras para la mayoría de los países".

Consideró luego que en materia energética hay mucho hecho, pero casi todo por hacer. "Las reservas de petróleo —sostuvo— deben ser multiplicadas para que no nos amenace una nueva declinación de la curva de producción. En materia de energía hidroeléctrica, sólo aprovechamos una fracción del potencial total que brindan los ríos argentinos. En materia de energía atómica, en el país existen yacimientos comparables a los de mayor producción en el mundo, que esperan que los explotemos y los aprovechemos".

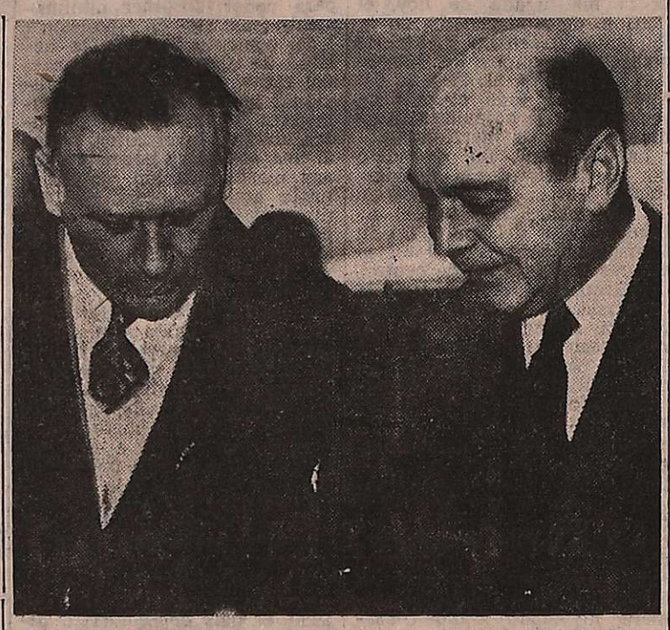

El doctor Celestino Rodrigo dialoga con el corresponsal de LOS ANDES en San Rafael.

Producción de carbón

Manifestó seguidamente que debe ser aumentada sustancialmente la producción del yacimiento de carbón de Río Turbio, que debe quintuplicarse para 1980, y en cuanto a las necesidades de coque para producir acero explicó que hasta ahora no podían cubrirse por la conversión directa de hulla en coque.

"Se estima —precisó— que en 1980 se requerirán 4 millones de toneladas anuales de carbón de coque, que equivaldrán a una importación de 400 millones de dólares". Los yacimientos de Río Turbio producen un lignito que no puede ser convertido en coque en forma directa, pues es necesario un aglomerante como el asfalto o la brea. El hallazgo en Llancanelo, a pocos kilómetros de Malargüe, de un yacimiento de petróleo asfaltífero, pone a disposición de la siderurgia nacional la posibilidad de producir coque durante muchos años junto con el carbón de Río Turbio".

Analizó luego Rodrigo los problemas técnicos que habrá que resolver, en especial extraer y destilar el petróleo para obtener los asfaltos. "La colaboración de los técnicos de YPF y YCF, con el aporte técnológico de otros países que están interesados en colaborar con el nuestro en este campo, permitirá formular un programa y concretar el mismo en forma tal que nuestras riquezas mineras no permanezcan sin utilizar".

Los factores faltantes

Tras convocar a todos los argentinos a esta realización, sostuvo que "tampoco debemos dejar de producir por falsos complejos de inferioridad que nos vedan recurrir en el momento oportuno a aquellos que tienen el capital y la experiencia especializada en el tipo de problema que debemos afrontar".

"Toda vez que limitemos a alguien que realice algo en provecho nuestro, —prosiguió— disminuimos el bienestar general y destruimos el futuro. Como gobernantes debemos tener una clara conciencia del poderío del país, de la capacidad de su pueblo y de la necesidad de que ambos fructifiquen, agregando los pocos ingredientes que circunstancialmente puedan aún faltar para el desarrollo de una actividad específica. En el caso de la gran minería, los factores faltantes más importantes son la tecnología y el capital especializados, debiendo ambos ser incorporados desde el extranjero".

Administrador de YPF

"No incidirá en nuestro país el nuevo precio del petróleo"

Ayer, a las 18.50, regresó de Malargüe en un avión de Yacimientos Petrolíferos Fiscales, el administrador general de esa empresa, ingeniero Nells León.

Antes de proseguir viaje hacia Buenos Aires, tuvo una sesión de trabajo con los técnicos del Yacimiento Mendoza, y en el aeropuerto El Plumerillo dialogó con representantes de la prensa local.

Al pedírsele sus impresiones de Puesto Rojas, afirmó que es un hallazgo verdaderamente muy importante por el tipo de yacimiento, que es del denominado calcáreo fracturado, similar al yacimiento de Caimancito.

Agregó que el yacimiento de Puesto Rojas prácticamente está cubicado. Recordó que en la víspera el ministro Rodrigo dio las primeras cifras de evaluación de reservas potenciales, como de posibles producciones iniciales. Esas cifras son muy importantes y representan aproximadamente un caudal inicial de un millón a un millón y medio de metros cúbicos de petróleo.

Manifestó que el Plan Trienal contempla un programa de 650 pozos anuales que YPF está realizando.

Petróleo de Llancanelo

Dijo luego que cuando se habla de autoabastecimiento no hay que hablar de autoabastecimiento petrolero, sino energético.

A propósito de las reservas secundarias de petróleo, se le preguntó acerca del resultado de la experiencia que está realizando YPF en el yacimiento de petróleo asfaltífero de Llancanelo.

Señaló que YPF efectivamente está realizando un experimento aplicando una de las tecnologías para este tipo de petróleos pesados, que es por medio de inyección de gas oil con anhídrido carbónico, con el objeto de disminuir la viscosidad del petróleo para su extracción. Se está haciendo una experiencia y evaluando resultados, de los que todavía no se tiene información.

El ingeniero León adelantó que YPF tiene un agresivo plan de exploración para nuestra provincia, tanto en la cuenca cuyana (en la parte central) como en la cuenca neuquina, que comprende Malargüe y todo el sur de Mendoza.

Niveles de consumo

Los periodistas preguntaron si con el último y significativo aumento en el precio de los combustibles, se había registrado una notable disminución en los niveles de consumo.

El ingeniero León hizo presente que esa disminución todavía no ha sido evaluada y habría que esperar a que transcurra una quincena o un mes para ello.

Precio del crudo

Se le comentó que la semana pasada la organización de países exportadores de petróleo acordó elevar los precios del crudo a partir del 1º de octubre. Se le consultó seguidamente al ingeniero León, si al concretarse este incremento de los crudos incidirá en el precio de los combustibles en nuestro país.

—"No. En absoluto", fue la inmediata contestación.

En cuanto a los planes de YPF para el yacimiento de Puesto Rojas, dijo que en principio, en este momento, son de unos 30 pozos. Se trata de perforaciones que se realizan muy rápidamente, ya que tienen una profundidad adecuada de 1.700 a 1.800 metros y no hay ningún problema para efectuarlas. La extracción y traslado del petróleo está totalmente planificada. Ya se han cumplido dos etapas. La primera de 500 metros y la segunda de 1.000 metros. Se está trabajando en la definitiva, la tercera, que es de pleno desarrollo. El petróleo será procesado en la destilería de Luján de Cuyo.

Casia: hemos hablado de problemas comunes

MALARGÜE, 17. (De un enviado especial) — Antes, durante y después del almuerzo, el doctor Rodrigo dedicó preferente atención a los dirigentes gremiales, quienes conversaron libremente con él.

Ese diálogo culminó al término de la comida, cuando el funcionario nacional y los representantes obreros, encabezados por el señor Antonio Casia, se encerraron —con llave, como para poner en evidencia la importancia que todos asignaban al cónclave— en una habitación de la sede de Yacimientos Petrolíferos Fiscales. Resultaron vanos los esfuerzos del periodismo para investigar qué temas se discutían y en qué tono.

Prueba del interés con que los enviados de diarios porteños tomaban el asunto, fue el asedio a que sometieron a funcionarios locales, quienes trataron de responder sobre la situación laboral del gremio petrolero y las condiciones de trabajo en que se mueve.

Finalmente, a las 16.15 —es decir, pocos minutos antes que el ministro emprendiera el regreso a San Rafael— se abrieron las puertas y salieron los protagonistas del largo diálogo. El doctor Rodrigo se alejó rápidamente hacia el automóvil que lo esperaba, acompañado por el interventor federal, doctor Luis María Rodríguez, y el doctor Miguel Revestido. No formuló declaraciones a pesar de la amabilidad con que atendió a los periodistas.

LOS ANDES pudo acercarse al señor Casia, quien prudentemente reveló que las conclusiones del diálogo serían elevadas a los cuerpos directivos de la entidad gremial ("esta misma noche") a fin de que fueran consideradas con la celeridad que se merecían.

"Con el compañero ministro hablamos de varios asuntos de interés común que serán elevados a los cuerpos orgánicos. El principal tema ha sido, no podemos negarlo, el referido a las paritarias", especificó el señor Casia.

—Pero esta conversación tan prolongada ha abordado, evidentemente, temas de importancia. ¿Cuáles son?

—Bueno, no hay temas conflictivos. Simplemente nos hemos reunido en una misma mesa en un diálogo franco, que es como debe ser.

—Los resultados de esa conversación, son satisfactorios?

—No podemos analizarlos ahora. Eso corresponde a nuestra organización gremial y se realizará oportunamente.

Desmintióse otra suba de combustibles

BUENOS AIRES, 17. (Télam). — Desmintió totalmente versiones sobre eventuales nuevos aumentos en los combustibles el secretario de Energía, Miguel Revestido, al regresar desde Malargüe, Mendoza, juntamente con el ministro de Economía, Celestino Rodrigo.

Ambos funcionarios arribaron al sector militar del aeroparque Metropolitano Jorge Newbery en una aeronave de la Fuerza Aérea, a las 18.50.

La primera reunión del año del Comité Hortícola

Directivos de la Sociedad Rural del Valle de Uco —en visita a LOS ANDES— informaron que se reunió ayer por primera vez este año, el Comité Hortícola de la provincia, que se creó en el seno de la Subsecretaría de Agricultura y Ganadería, con el objeto de coordinar acuerdos entre productores e industriales, con respecto a los costos en sus respectivas áreas para llegar a precios justos.

Participaron las Cámaras de Tupungato, San Martín, San Rafael, Luján y la Sociedad Rural del Valle de Uco, la Cámara de la Fruta Industrializada, "La Colina" de Giol y autoridades del gobierno.

Los señores Pedro Testa, presidente de la Sociedad Rural Valle de Uco; el secretario de la entidad, señor Roberto Ríos, y el representante del organismo, señor Carlos Cubells, indicaron que en esta primera reunión del Comité Hortícola, que "fue tenue pero positiva", se ha intentado superar errores del año pasado, y se integraron dos subcomisiones, la primera de "Tomate y papas" y la otra de "Ajo y cebolla".

Se señaló también que a través de estas tratativas "se respetará el costo de producción al agricultor y al industrial el del producto terminado, aceptándose los mayores costos en todos los procesos".

Nota al ministro

Por otra parte, se hizo conocer, la Sociedad Rural dirigió una nota al ministro de Economía de la Provincia, doctor Roberto Mosso Furlotti, en la que "le ratifican la real situación de los productores agropecuarios de la zona ante los aumentos habidos tanto en combustibles como en energía".

"Permanentemente —prosigue— hemos gestionado ante los poderes públicos mejoras tendientes a lograr una mayor productividad, pero en estos momentos no solamente resulta imposible aumentar la producción sino que las actuales condiciones, nos prohíben producir".

"También son gravísimos —señala el documento— los efectos causados por los aumentos en las tasas de intereses bancarios, más todavía, cuando éstos están en incapacidad financiera para responder a las necesidades de fomento solicitadas por este noble sector argentino".

Destaca que "todo esto, sumado a una inflación incontrolada, coloca al productor en inferioridad de condiciones, por cuanto éste ha vendido sus productos en los meses de febrero y abril, es decir, con anterioridad a los efectos de las medidas tomadas. En consecuencia —agrega— resulta muy fácil prever el resultado del presente año agrícola, dado que ante tal estado de cosas no existe en el ánimo del productor la más mínima reserva de dinero ni entusiasmo vocacional. Por lo tanto, el público consumidor argentino tendrá una vez más que ingerir alimentos importados y nuestros campos quedar ociosos".

Combustibles y energía

Las autoridades de la Sociedad manifestaron que en varias oportunidades solicitaron al Estado provincial que se le vendiera a los productores el combustible a más bajo precio con destino al bombeo para regadío y la eliminación del cargo fijo para el funcionamiento de los pozos. La respuesta —dijeron— es que "nunca ningún gobernante se preocupó".

Asamblea

Por último, se informó que el domingo a partir de las 9, en su sede de Eugenio Bustos, la Sociedad Rural de Valle de Uco realizará su asamblea general ordinaria.

El censo de artesanos en las comunas

El Departamento de Promoción Artesanal, dependiente del Ministerio de Bienestar Social, continúa el censo artesanal en el Gran Mendoza. En los próximos días se extenderá a otros departamentos. En San Rafael está a cargo del Personal del Departamento de Coordinación y Desarrollo de la Municipalidad, y colaboran miembros de la juventud sindical. Iguales tareas están cumpliendo las municipalidades de Junín y de Luján.

Expendedores de combustible cesan compr

Suscrito por el vicepresidente y secretario, señores Enio Chappin Hugo Fioretti, respectivamente de la Asociación Mendocina de Expendedores de Nafta y Afines anoche se dio a conocer un comunicado en el que informan que "en asamblea extraordinaria realizada ayer, se dispuso el cese total de compra de combustibles a partir de la cero hora de mañana jueves".

Fundamenta la medida en "la falta de respuestas concretas al mercado interno elevado en su oportunidad a las autoridades nacionales pertinentes manteniéndose esta hasta tanto no se concreten formalmente las mejoras solicitadas".

Dice, finalmente, que "de esta manera, con la medida adoptada, la Asociación mendocina se suma a distintas federaciones del país que ya tomaron esta actitud ante la falta de solución".

Se incautaron de 600 bolsas de azúcar

La Subsecretaría de Industria, Comercio y Minería formó en la tarde de ayer que, a través de la Dirección de Comercio procedió a incautarse de 600 bolsas de azúcar en distintos procedimientos realizados por inspectores en el control de precios. De ese total de bolsas son de azúcar blanca y las otras 200, de primera calidad. Se destacó que las puestas inmediatamente a la venta a la población a precios nales adecuados.

Por otro lado, trascendió que se habrían formulado posiciones concretas en la vigilancia en las entradas a la provincia: Arco del Desaguadero, el Sur y San Rafael, para observar ingreso y egreso de las mercaderías.

La versión indicó también recieron ayer en varios comercios a la venta, productos que escaseaban, como legumbres industrializadas, conservas. También se supo que algunos empresarios brindarían ofrecido al gobierno oficial de competencia rificación de sus

El interventor anunció amplia gama de proyectos y logros

Dijo que Mendoza saldrá adelante y el país también

El interventor federal en Mendoza, doctor Luis María Rodríguez, dirigió anoche un mensaje a la población que fue difundido —a partir de las 20.30— por la red provincial de emisoras. El texto, titulado "Explicación republicana sobre propósitos inmediatos", se transcribe a continuación:

"Comprovincianos: No son estas horas, los lapsos propicios a las reflexiones o a las recomendaciones. Por el contrario. Son momentos de definiciones. Ese es el escenario que debo aceptar como real, para mi mensaje. Claro está que los momentos son difíciles, pero también debe advertirse que no son irremediables. La provincia saldrá adelante. Tiene reservas para aguardar confiada instantes más propicios. Acabo de regresar de Malargue; de constatar directamente el suelo mineral ubérrimo. De examinar la riqueza cautelada en ricos yacimientos. De verificar que allá, en el Sur, como acá, tiene primacia una fe y una confianza que pareciera haber sacado carta de ciudadanía mendocina. Yo no vivo de esperanzas; más que ello, participo de una seguridad provincial que es vanguardia de futuro y certeza del presente. Y es mi anhelo, antes de adentrarme en este mensaje, trasmitir a mis comprovincianos ese ánimo, que deberá ser sentimiento arraigado de todos. Y que podría resumirse diciendo: Mendoza saldrá adelante. Y el país, escúchese claramente para que ninguna incertidumbre reste subsistiendo, el país, también saldrá adelante. Que nadie sea ilusionado con nada; que ninguna promesa surja con posterior incumplimiento conocido; que tras la expresión, vengan los hechos, deben ser, en mi concepto, las irremplazables bases para esta comunicación con el pueblo. Por eso, me referiré a lo inmediato y lo real, desechando lo que sea prometer sin razones justificantes.

"A menos de 30 días hábiles de haber asumido la Intervención Federal en Mendoza, he sentido la necesidad de dirigirme directa y sinceramente al pueblo de la provincia, refiriendo lo que se instrumenta, a plazo breve, para las distintas áreas. Es menester señalar, en primer término, que hay una política gubernamental cuya puesta en marcha reconoce como jornada de partida, el día mismo que me hice cargo de la intervención federal. Esta política hace en primer lugar, a la tónica para gobernar frente a las libertades ciudadanas; frente a la necesaria convivencia provincial y frente al respeto y la consideración a todos los programas políticos, siempre que ellos se movilicen dentro de los canales democráticos y argentinistas, no reconociendo otras paternidades que las nacionales, ni otros fines que no sean los del país.

Vida en concordia

"En tal orden es mi preocupación fundamental, asegurar para todos los partidos políticos, sin exclusiones, una vida en concordia; conviviendo pacíficamente en el disentimiento de las ideas, aunque ello parezca inusual: estrechando filas en las pretensiones comunes. No se amilana quien se dirige hoy a sus comprovincianos, por llegar a tener en sus vecindades, ocasionales o circunstanciales adversarios políticos; lejos de ello, se alegra que exista un espectro de ideas en la provincia. Sí se sentiría preocupado, si entre mendocinos, se estuviere gestando la discordia, o el enfrentamiento, cuando situaciones graves y comunes deben convocar todas las inteligencias. Sin descanso y aún contra todas las contrariedades, se estará en el diálogo; en la intercomunicación, siempre que ello, tenga sentido democrático, republicano y popular. Quede así, consignado este primer pensamiento que ya, recientemente, ha comenzado a tener vías de ejecución, con la reunión mantenida el 12 de junio con casi todos los partidos de la provincia.

"Necesarios vínculos con los sectores del trabajo"

"Sirva también para calificar o comprender la política de la Intervención, la restitución a la organización gubernativa, de la Secretaría Gremial, efectuada hace escasos días, por Decreto Nº 232 del 4 de junio de 1975. Con ello se pretende evaluar, en forma permanente, el pensamiento obrero respecto a los actos de gobierno y dar a éstos, certeza de justicia social".

Relación con las fuerzas empresariales

"En breves semanas más, la Intervención continuará con el decidido y sostenido contacto con los organismos de la producción, para escuchar sus inquietudes y canalizar todas aquellas peticiones que estime de estricta justicia y que se presenten como conducentes a una fecunda coordinación entre las mismas y las fuerzas del trabajo. Tal vínculo tenderá a solventar las situaciones coyunturales que se presenten y las de fondo que sea menester encarar".

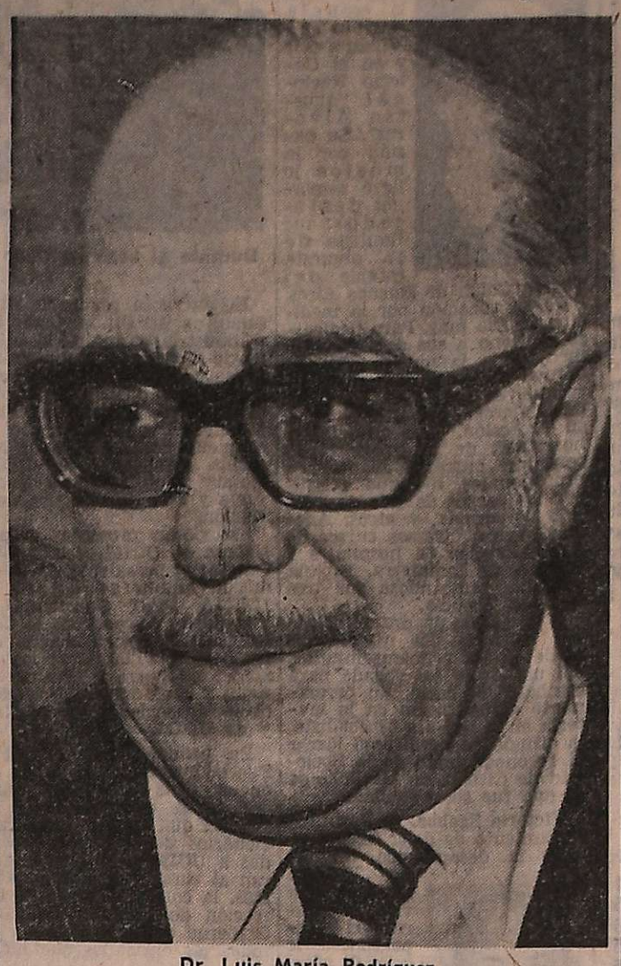

Dr. Luis María Rodríguez

Moralidad administrativa

"El destino de los fondos públicos y su utilización, cuando existe un gobierno que carece del contralor legislativo, debe ser celosamente cautelado. La intervención federal, en tal sentido se autolimitará en el ámbito de poder de decisión que tiene al respecto. Como primera medida, el que suscribe estos párrafos, dictó el 10 de junio la disposición Nº 2, creando la comisión que en diez días debe establecer los dictámenes, informaciones, refrendaciones, etc., que deben contener, necesariamente, los expedientes que modifiquen partidas de presupuesto, las aumenten y/o prevean pagos por más de 500.000 pesos moneda nacional, además de observarse las normas legales y contables ya existentes".

Aumentos de precios y tarifas

"En otro orden, en lo que hace a autorizaciones de mayores precios, por otra disposición posterior, la número 3, se estableció que ningún aumento de precios o productos o de tarifas de servicios, podrá establecerse por parte de los ministerios o reparticiones competentes, sin haberse considerado la opinión de los sectores incidentes en el área que se trate, disponiéndose, además, que todo aumento deberá observar fundamentalmente los intereses de los consumidores o usuarios.

"Se han iniciado concretos estudios para encauzar a Mendoza por una real diversificación, en lo que hace, sobre todo, a los cultivos y plantaciones agrícolas y, consiguientemente a una múltiple canalización elaborativa, por vía de las industrias derivadas. Mendoza debe ser en años muy próximos proveedora de alimentos, para todos los paralelos del mundo. No es exagerado pronosticar que esta intervención federal, en el curso de los próximos 3 meses, podrá presentar el esquema que facilitará la diversificación buscada.

Intensificación de la producción

Por otra parte, está vinculada al tema último referido, como también a los exámenes que ya se hacen para ello. Una masa de dinero, deberá ser necesariamente lograda y destinada, tanto a los servicios estatales incidentes es la producción, como a las infraestructuras correspondientes y las financiaciones privadas. En tal sentido, el gobierno provincial está cierto que habrá de recurrir, con los mejores argumentos y la totalidad de los avales, al mercado financiero interno e internacional y formulará ante los competentes poderes estatales y nacionales, los esquemas y peticiones que trasunten un plan serio, responsable y de absoluta potabilidad económica. Ese plan, sin duda, será elaborado en forma inmediata.

Parque petroquímico

"Por su concreta trascendencia, este tema merece tratamiento específico. La intervención ha ponderado para fijar un acelerado desarrollo del Parque Petroquímico, dos extremos fecundamente concurrentes. Por un lado, dos fuentes de riqueza de características típicamente mendocinas: el petróleo y la hidroelectricidad; por el otro, la presencia de una importante actividad vitifrutihortícola. A los contratos ya suscriptos con seis empresas debe agregarse que es estos días se decidirá la radicación de seis plantas industriales más, que afectarán sus actividades a la producción de polietileno, carburo de silicio, óxido de aluminio; aluminio fundido; asfaltos y válvulas para el transporte de fluidos. Es del caso señalar, que se buscará, en estos próximos meses, el concurso de capitales extranjeros seriamente interesados en ubicar sus actividades y esfuerzos en el Parque Petroquímico de Mendoza.

Se tramitan convenios para promoción minera por m$n 1.200 millones

En otra parte de su discurso, el interventor federal expresó:

Minería

"En esta materia, la intervención desarrollará inmediatamente, una acción vigorosa y sin pausas. El concepto será que la riqueza mineral mendocina no debe continuar en el sosiego. Se ha comenzado ya a tramitar para sus conclusiones a breves meses, los convenios con la Subsecretaría de Minería de la Nación, para: la promoción minera para Mendoza, consistente en la financiación por un monto del orden de los 800 millones de pesos nacionales, sobre 1.000 millones de igual moneda para el denominado "Plan Exploración Paramillo Sur", y para los llamados "Plan Talco" y "Plan Hierro", con una inversión inicial de 250 millones de pesos nacionales. Asimismo, ya se han adoptado medidas para una decidida apoyatura estatal, en las explotaciones de 8 yacimientos de fluorita, 10 de yeso y 3 de baritina.

Prioritaria política de riego

"Innecesario resulta expresar que por su naturaleza, todo lo que hace a la política de riego, como el aprovechamiento hidroeléctrico, es de desarrollo mediato. No se dan orientaciones nuevas en los cauces hídricos; ni se impermeabilizan canales, ni se levantan presas y usinas en el curso de un solo calendario. Ello será, pues, objeto de un específico y racional plan cuya ejecución será anunciada en su oportunidad. Sin embargo, esta intervención debe dejar consignados sus generales pensamientos al respecto, ya que sobre ellos se trabajará: en primer lugar, debe obviarse la postura aislacionista que, con referencia a algunos temas ha observado Mendoza. Lo fundamental es que la provisión hídrica llegue a las tierras ávidas del vital elemento, y que los saltos de agua sean utilizados generando la fuerza eléctrica faltante. Con dirección propia o en comunidad de intereses, según se resuelva, debe evitarse, por ejemplo, que 120 metros cúbicos de agua por segundo vuelque, inútilmente el río Colorado, en el Océano Atlántico. Con el concurso de las autoridades nacionales competentes, esta intervención ya ha tomado medidas para racionalizar, sin desmedro para nadie, los cursos hídricos de los ríos Cobre y Tordillo y su medido trasvase al Atuel.

"En otro orden de ideas, recientemente, se han dado instrucciones al Departamento General de Irrigación, para que en el manejo de las aguas subterráneas, se adecue, con referencia a perforaciones y construcciones de obras, una implementación cierta de los respectivos reglamentos.

Política respecto a tierras fiscales

La intervención está preparando un concreto programa a desarrollar en plazo fijo, sobre bases esenciales: la tierra fiscal apta para labores agropecuarias no debe ser postergada en su explotación; tal explotación debe efectuarse directamente por grupos familiares rurales; debe trasladarse el dominio de la tierra, a la persona que la trabaja. "Es menester destacar que este gobierno, hará de la incorporación de tierras fiscales a la producción de Mendoza, una cuestión de absoluta prioridad, porque estima que el asentamiento del trabajador rural en sus propios predios, no sólo significará un importante aporte al caudal económico de la Provincia, sino que aparejará, un trascendente sentido de justicia en la distribución de los bienes.

Fomento agrícola

"Muy concreto debe examinarse estas perspectivas. Sea dicho pués, en primer lugar, que la denominada "Ley de Semillas", para controlar la producción y comercialización de todo tipo de semillas, ha sido proyectada mediante decreto - ley sometido a la autorización previa del Ministerio del Interior. Un pequeño vivero provincial, complementario de la Estación Experimental Russell se levantará ahora, posibilitando el abastecimiento de yemas y púas para injertos, a los viveristas locales. Dentro de los tres meses, a partir de la fecha, se pondrá en marcha el "Plan de Colonias Agrícolas" que funcionarios y técnicos especializados estudian y proyectan, por expresas instrucciones e iniciativas de esta Intervención.

Agua potable

"Las escasas cuatro semanas que tiene de antigüedad este gobierno, no han impedido que se hayan empezado a tramitar los convenios entre la Provincia y el Servicio Nacional de Agua Potable, para establecer 42 nuevos servicios con red de distribución domiciliaria en poblaciones de más de 500 habitantes y con tanques y surtidores comunes, para concentraciones de menos de 500 habitantes. Una consigna debe ser trasladada a toda la superficie geográfica de la Provincia. Toda familia rural, cualquiera sea su asentimiento y su economía, debe contar con agua potable.

Contralor y comercialización de la canasta familiar

"La intervención ha comenzado, sin demoras, a materializar una faena de contralor sobre el abastecimiento y los precios de los alimentos que conforman la llamada "canasta familiar". El Gobierno no es insensible a los reclamos populares; y no soslayará su responsabilidad al respecto. No se tolerará, sin sanciones, las apresuradas e injustificadas remarcaciones de precios. Ni tampoco los especulativos acaparamientos de productos. Unos y otros serán severamente penados. Ya se ha iniciado una campaña de inspecciones, que será incrementada en la medida que las infracciones subsistan o se extiendan.

"Asimismo, para que los precios mantengan el nivel justo, se ha dispuesto la instalación inmediata de ferias municipales en todos los departamentos. El gobierno comprará al productor; el municipio hará llegar la mercadería al pueblo consumidor. Tal será el arbitrio que en esta semana tendrá vías de ejecución. En los próximos días, por lo demás, se reorganizarán adecuadamente las delegaciones de la Dirección de Comercio, a fin de dar estricta aplicación en toda el área provincial ,a la Ley de Abastecimiento.

Giol

"La trascendencia que tiene el tratamiento de todo lo referente a la bodega estatal Giol, como la política a seguir en materia de uvas, determina que se haya conceptuado necesario hacer referencia a ella por separado y oportunamente. De ahí que nada se consigne en estas explicaciones sobre ambos temas. Las extensas anotaciones, determinan que queden para una ulterior explicación lo que se ha proyectado y lo que se hará, también en los meses próximos de este año, sobre cuestiones tan esenciales, como son las referentes a: patrocinio de las exportaciones; promoción provincial de la industria, aplicación de la Ley Federal de Carnes; utilización y distribución del cemento; programación racional de la obra pública; promoción de las cooperativas, tanto de servicios, como frutícolas, hortícolas, granjeras y avícolas; turismo social; asistencia sanitaria específica a la niñez; política educativa de frontal lucha contra el analfabetismo; efectiva protección a la madre obrera; normalización de loteos irregulares; austeridad en el gasto público, la necesaria brega sin descanso, ante el gobierno nacional por las revisiones y reajustes sobre la coparticipación federal; como por las regalías que se deriven de las explotaciones nacionales, en suelo mendocino; asesoramiento, patrocinio y canalización de los planes estatales para la vivienda propia; política cultural que posibilite el reencuentro con la cultura nacional y que promueva la libre participación e igualdad de oportunidades en la actividad cultural. Reste pues, señalada esta nómina, sin orden de prelación alguno, como formal compromiso de este gobernante, para la próxima comunicación en el esforzado y fecundo pueblo de Mendoza. Y quede anotado, como último párrafo, una especial consideración referida a las libertades ciudadanas, y, especialmente a la libertad de prensa.

"Valora el interventor federal, como conquista principalísima de la civilización, la libertad de pensar; de criticar, de disentir; de elegir; y la valora sin condicionamientos ajenos a la Constitución y a las leyes. Pretende para su gobierno, un ámbito de absoluta libertad. Pero atribuye particular trascendencia a la libertad de prensa, y por natural vocación y por obligación legal, está predispuesto a escuchar las críticas que se le formulen a su gestión, más que las adhesiones que ella pueda provocar. Comprovincianos: anticipándose a su última presidencia, resumió el general Perón una filosofía política, diciendo: «La única verdad es la realidad». Desde un ángulo muy modesto, yo manifiesto a los mendocinos: «Para la intervención, la única verdad será las realidades conquistadas en Mendoza». Muchas gracias por la atención a esta extensa exposición que, lamentablemente, no pudo ser más costreñida".

S. U. T. E.

((Sindicato Unido Trabajadores de la Educación)

Convoca a todos sus afiliados docentes y no docentes a

ASAMBLEA GENERAL EXTRAORDINARIA

para hoy a las 18.30 horas, en la Escuela Nº 9 Patricias Mendocinas - Ciudad: Orden del Día Aviso publicado diario Los Andes día 12/6/75, Pág. 17.

18|6|F 70302|18|6

COMPRO RECORTES Y HOJAS

Amianto

Casilla Correo 155

Correo Central

BUENOS AIRES

18|6|F|19|6|D

REGISTROS Y LEGALIZACIONES

EN BUENOS AIRES

MINISTERIO DE EDUCACION - MINISTERIO DEL INTERIOR
MINISTERIO DE RELACIONES EXTERIORES

Organización Escolar Cuyo

ALEM 22 - 1ro. PISO - OFICINA 4 - TELEFONO 246839

HORARIO: 9.30 A 12.30 y 16 A 19.

18|6|C 202|18|6

rendidor

Está debajo de su auto, suavizando empedrados, emparejando calles, comportándose elásticamente en todo tipo de manejo.
Es el neumático diseñado para dar máximo confort, resistencia y durabilidad.
Con excelente poder de frenado y diseño antideslizante.

Su objetivo: rendir mucho más

Fate 70

fate O

El neumático argentino.

cicero publicidad

AVISOS FUNEBRES

SEPELIOS

✝

VICENTE FABIAN
Q. E. P. D.
Falleció el 17-VI-1975.
C. A. S. R. y B. P.

Su desconsolada esposa, Manuela Sánchez de Fabian, hijos: María Manuela F. de Delnau y José Vicente Fabian, hijos políticos: Miguel Delmau y Elsa Moreno, nietos: María Cristina, Liliana Mirta, Norma María y José Luis, bisnietas: Andrea y Mariana, tíos, primos, sobrinos, nietos, bisnietos y demás deudos participan su fallecimiento e invitan al sepelio hoy a las 11, el cementerio de Capital, casa de duelo: Pueyrredón 462, Ciudad. Servicio Cochería San Miguel.
18|6|C|380|18|6

VICENTE FABIAN. - Q. E. P. D. - Falleció el 17-VI-1975. - Andrés Martínez y Flia., Antonio Delmau y Flia., José Delmau y Flia., participan el fallecimiento del padre político de su hermano Miguel e invitan al sepelio de sus restos.
18|6|C|378|18|6

VICENTE FABIAN. - Q. E. P. D. - Falleció el 17-VI-1975. - Elvira Arro de Támula, Félix Sidov y Flia., y Andrés Martínez Flia., participan su fallecimiento invitan al sepelio de sus restos.
18|6|C|379|18|6

VICENTE FABIAN. - Q. E. P. D. - Falleció el 17-VI-1975. - Personal directivo y compañeros de la Dirección de Sistematización de Datos, participan el fallecimiento del padre político de compañero Miguel Delmau e invitan al sepelio de sus restos.
18|6|C|391|18|6

VICENTE FABIAN. - Q.E.P. D. - Falleció el 17-VI-1975. - Juana Vda. de López y flia., María Vda. de Duclós y flia., Guillermo Barceló y flia., Miguel Barceló y flia. y Nadal Estelrich y familia participan con profundo pesar el fallecimiento del suegro y su querido primo Miguel invitan al sepelio de sus restos.
18|6|C|240|18|6

VICENTE FABIAN. - Q. E. P. D. - Falleció el 17-VI-1975. - El delegado y personal del Servicio Provincial de Educación de Adulto y Alfabetización, participan con profundo pesar el fallecimiento del abuelo de su compañera Cristina.
18|6|C|351|18|6

VICENTE FABIAN.- Q.E.P.D.- Falleció el 17-VI-1975. - El personal directivo y compañeros de su hija política de Escuela Nº Emilio Coni, participan con profundo pesar su fallecimiento.
18|6|C|367|18|6

✝

SATURNINA RIOS VDA. DE GUILLO
Q.E.P.D.
Falleció el 17-VI-1975.

Sus hijos: Leonardo y Sara; hijos políticos: Lucía Pronce y Oscar Peralta; nietos: María Cristina, Fanny, Raúl, Lilian Cecilia, Daniel, Alejandro y Miguel Angel y demás familiares participan con profundo dolor su fallecimiento e invitan al sepelio de sus restos hoy, a las 10 horas, en el cementerio de la Capital. Casa de duelo: Magallanes 3937, 1er. Barrio Empleados de Comercio, Gllén.
18|6|C|353|18|6

✝

JOSE DANIEL GOMEZ
Q. E. P. D.
Falleció el 17-VI-1975.
C. A. S. R. y B. P.

Sus hermanos: Javier, Carlos, Carmela y Pedro Gómez, hermanos políticos: Lidia Araya, Ceferino Torres, Edith Guzmán y Soledad Pérez, sobrinos y demás familiares, participan su fallecimiento e invitan al sepelio de sus restos al cementerio de Maipú, hoy a las 11 horas. Casa de duelo: calle Roque Sáenz Peña 524, Gral. Gutiérrez, Maipú. Servicio Cochería Timonieri, Calderón y López, Maipú.
18|6|F|68917|18|6

✝

CESAR BENEDICTO CRIPPA
Q.E.P.D.
Falleció el 17-VI-1975

Su desconsolada esposa: Clara María Peruchini de Crippa; sus hijos: Luis, Antonio, Emilio, Víctor, Atilio, Rosa, Sara, Orlando y Armando Crippa; sus hijos políticos: María Juárez, Florentina Peruchini, Martha Alaniz, Ana Caña, Italo Rozzi, Beatriz Peruchini y Felisa Geder; hermanos, hermanos políticos, primos, sobrinos, nietos y demás familiares, participan su fallecimiento e invitan al sepelio de sus restos hoy a las 15 hs., en el cementerio de la ciudad de Palmira. Casa de duelo: 1º de Marzo 585, ciudad de Palmira. Servicio: Cochería Milio, San Martín.
18|6|F|68914|18|6

✝ **CESAR BENEDICTO CRIPPA. Q.E.P.D. - Falleció el 17-VI-1975. - C. A. S. R. y B.P.** - Balaguer y Díaz participan con pesar su fallecimiento e invitan al sepelio de sus restos que se realizará hoy en el cementerio de Palmira.
18|6|C|227|18|6

✝ **CESAR BENEDICTO CRIPPA. Q.E.P.D.- Falleció el 17-VI-75.** - Sus amigos y vecinos y sus respectivas Flias.: Horacio Morales, Matilde Vda. de Díaz, Abdo Abraham, Carlos Gilli, Mauricio Funes, Alonso Fernández, Vicente Catanzaro, Lorenzo Rojas, Juan Echegaray, Armando Gruini, Claudio Lucero, Antonio Aciar, María Vda. de Ortiz, Victorino Ramón, Roque Bonada, Alfredo Correa, Ricardo Gómez, Miguel Gigliotti, Abel Funes, Ernesto Hermoso, Jorge Alcalde, Ana Vda. de García, Juan Domínguez, Carlos Tinca, Virzilio Chiavacci, Douglas Sosa, Pedro Gutiérrez, Francisco Gordillo, Teobaldo Abaca, Lucas Díaz, Nacucci, Gerónimo Plaza Lucero, Víctor Martín Pérez y Héctor Morales, participan su fallecimiento e invitan al sepelio de sus restos.
18|6|F|67089|18|6

✝ **CESAR BENEDICTO CRIPPA. Q.E.P.D.- Falleció el 17-VI-75.** - Ernesto Lisanti y Flia., Alonso Fernández y Flia., participan con pesar el fallecimiento de su apreciado vecino y amigo e invitan al sepelio de sus restos.
18|6|F|68915|18|6

✝ **ANGEL CESCHIN. - Q.E.P. D. - Falleció el 17-VI-1975.** - Sus hijos: Hilario, Italo, Rino y Antonio; hijas políticas: Yolanda Pelegrina, Emilia Braganolo y Elena Mortaloni; hermanos: Juan, Antonio, María, Aurelio, Julia y Emilio Ceschin; hermanos políticos, nietos, sobrinos y demás familiares, participan su fallecimiento e invitan a acompañar sus restos al cementerio de Luján hoy miércoles a las 11 hs. Favor que agradecerán. Casa mortuoria: San Martín 1148, Luján. Servicio: Velázquez Hnos. Córdoba 128, Luján.
18|6|F|67086|18|6

✝ **ANGEL CESCHIN. - Q.E.P. D. - Falleció el 17-VI-1975.** - Su hermano: Juan Ceschin y Sra., sus sobrinos: Nelia Ceschin de Fantozzi, Aldo Ceschin, Elena Ceschin de Debandi y Albino Ceschin y sus respectivas familias participan con dolor su fallecimiento e invitan al sepelio de sus restos.
18|6|F|68913|18|6

✝ **ANGEL CESCHIN. - Q. E. P. D. - Falleció el 17-VI-1975.** - Sus nietos: Hugo, Nelly, Cristina, Roberto, Mabel, Emilio, Rita, Tito, Daniel, Margarita, Yayo y Rita del Valle Ceschin, futuro nieto político: Alberto, participan con hondo pesar su fallecimiento e invitan al sepelio de sus restos.
18|6|F|67091|18|6

✝ **ANGEL CESCHIN. - Q.E.P. D. - Falleció el 17-VI-1975.** - Justo Pelegrina y Sra., Lorenzo Lombardich y Flia., Agustín Caligari y Flia. y Dante Pelegrina y Flia., participan con pesar el fallecimiento del padre de su hijo y hermano político respectivamente Hilario Ceschin e invitan al sepelio de sus restos.
18|6|F|67087|18|6

✝ **ANGEL CESCHIN. - Q.E.P. D. - Falleció el 17-VI-1975.** - Tomás Scro y Flia., participan con pesar el fallecimiento del abuelo de su futura hija política María Cristina Ceschin e invitan al sepelio de sus restos.
18|6|F|67087|18|6

✝ **ANGEL CESCHIN. - Q.E.P. D. - Falleció el 17-VI-1975.** - Norberto Scro participa con hondo pesar el fallecimiento del abuela de su novia María Cristina Ceschin e invita al sepelio de sus restos.
18|6|F|67091|18|6

✝ **ANGEL CESCHIN. - Q.E.P. D. - Falleció el 17-VI-1975.** - Dante Girini y Sra., Raúl Girini y Flia., Florencio D'Amico y Flia., José López R. y Flia., Héctor Pedrati y Flia., Victorio Pilot y Flia., Oscar Pilot y Flia. y José Lázaro y Flia., participan con pesar el fallecimiento del padre y padre político de sus amigos y vecinos Hilario y Yolanda e invitan al sepelio de sus restos.
18|6|F|67087|18|6

✝ **ANGEL CESCHIN. - Q.E.P. D. - Falleció el 17-VI-1975.** - La Comisión Directiva y Subcomisiones, socios y simpatizantes del Club Unión Juvenil Luján, participan con hondo pesar el fallecimiento del padre de su socio vitalicio Hilario Ceschin e invitan al sepelio de sus restos.
18|6|F|67087|18|6

✝ **ANGEL CESCHIN. - Q.E.P. D. - Falleció el 17-VI-1975.** - La Subcomisión de Bochas del Club Unión Juvenil Luján, participa con pesar el fallecimiento del padre de su socio Hilario Ceschin e invita al sepelio de sus restos.
18|6|F|67087|18|6

✝ **JOSEFA SAFORANO DE SPATOLA. - Q.E.P.D. - Falleció el 17-VI-1975.** - Su esposo: Cayetano Salvador Spátola; hijo: Gabriel Spátola; hermanos: Antonia, Francisca, Cayetana y José; hermanos políticos: Blanca, Raquel, Victoria, Mafalda, Federico, Luis, Roberto y Otelia; madre política: Juana Vda. de Spátola, sobrinos, primos y demás familiares, participan su fallecimiento e invitan al sepelio de sus restos a efectuarse hoy, a las 16.30 en cementerio de capital. Casa de duelo: Manzana D, Casa 7, Bº Arredondo, Guaymallén. Servicio: Cochería Valverde, Mendoza.
18|6|C|366|18|6

✝ **JOSEFA SAFORANO DE SPATOLA. - Q.E.P.D. - Falleció el 17-VI-1975.** - Sus sobrinos: Carlos, Mario, Teresa, Mercedes, Luis, José, Domingo, Josefa, Luisa, María, Juan, Velia, Amelia, Lucio, Oscar, Alberto, Gustavo, Fabiana, Irma, Elsa, Olga, Roberto, Quelo, Cacho, participan su fallecimiento e invitan al sepelio de sus restos.
18|6|C|358|18|6

✝ **NICASIO LOPEZ. - Q.E.P.D. - Falleció el 17-VI-1975.** - Sus desconsolados hijos: Alberto, Nicasio, Juan, Olga y Cornelia; hijos políticos: Yolanda, Lidia, Jesús y Javier, nietos y demás familiares participan con profundo pesar su fallecimiento e invitan al sepelio de sus restos hoy, a las 17 horas, en el cementerio de la Capital. Casa de duelo: calle Perú 2559, Las Heras.
18|6|C|382|18|6

✝

TOMASA DOLORES ANTES DE ZAIN
Q. E. P. D.
Falleció el 17-VI-1975.

Sus hijos, Dora, Sara, Leandro, Carlos y Ernesto, hijos políticos, nietos, hermanos sobrinos y demás deudos participan su fallecimiento e invitan al sepelio que se efectuará hoy a las 16, en el cementerio de la Capital. casa mortuoria: Pueyrredón 459, Cdad. Servicio Cochería San Miguel.
18|6|C|330|18|6

✝ **TOMASA DOLORES ANTES DE ZAIN. - Q.E.P.D. - Falleció el 17-VI-75.** - A. M. Houri y Flia., Manuel M. Anis y Flia., Julio A. Chaab y Flia., Raúl Chaab y Flia., Víctor A. Flia., participan el fallecimiento de la madre de su hermana política e invitan al sepelio de sus restos.
18|6|C|374|18|6

✝ **TOMASA DOLORES ANTES DE ZAIN. - Q.E.P.D. - Falleció el 17-VI-75.** - Profesionales y personal del Servicio Médico de FOECYT (Mendoza) participan con dolor el fallecimiento de la madre de su compañera "Dorita", e invitan al sepelio de sus restos.
18|6|C|359|18|6

✝ **TOMASA DOLORES ANTES DE ZAIN. - Q.E.P.D. - Falleció el 17-VI-75.** - Concepción Parlanti, participa con profundo dolor el fallecimiento de la madre de su amiga y compañera Dorita Chaab e invita a la inhumación de sus restos.
18|6|C|360|18|6

✝ **TOMASA DOLORES ANTES DE ZAIN. - Q.E.P.D. - Falleció el 17-VI-75.** - Salvador Dimarco, Alfredo Martínez y Aida Aguirre, de Turismo Social del Ministerio de Bienestar Social de la Provincia, participan con dolor el fallecimiento de la madre de su amiga Dora Chaab e invitan a asistir al sepelio de sus restos.
18

✝ **TOMASA DOLORES ANTES DE ZAIN. - Q.E.P.D. - Falleció el 17-VI-75.** - La comisión Directiva del Sindicato de Trabajadores de Correos y Telecomunicaciones FOECYT (Mendoza). participa con hondo pesar el fallecimiento de la madre de su compañera y amiga Dorita Chaab, e invita al sepelio de sus restos.
18|6|C|363|18|6

✝ **TOMASA DOLORES ANTES DE ZAIN. - Q.E.P.D. - Falleció el 17-VI-75.** - Francisco Omar Jenón, director de Comercio de la Provincia, secretario general de FOECYT (Mendoza), participa con profundo pesar el fallecimiento de la madre de la compañera y amiga "Dorita", e invita a asistir al sepelio de sus restos.
18|6|C|363|18|6

✝ **LOLA ANTE Vda. DE ZAIN Q.E.P.D. - Falleció el 17-VI-1975.** - Alí Barhum, Yamil Barhum y Flia. y Carlos Omar Barhum y Flia., participan su fallecimiento e invitan al sepelio de sus restos.
18|6|C|384|18|6

PARTICIPACIONES

✝

HIGINIO BIZZOTTO
Q.E.P.D.
Falleció el 17-VI-1975.
C.A.S.R. y B.P.

Su desconsolada esposa: María Vanin; hijos: Antonio e Higinio; hijas políticas: Angélica Pernicone, Nélida Barre y Aldée de Bizzotto; sus hermanos: María B. de Framarini y Maximiliano Bizzotto; tíos, primos, sobrinos, nietos y demás deudos participan su fallecimiento y que sus restos serán trasladados a la ciudad de Rosario, Santa Fe. Servicio: Casa Flores.
18|6|C|376|18|6

✝ **HIGINIO BIZZOTTO. - Q.E.P. D. - Falleció el 17-VI-1975. - C.A.S.R. y B.P.** - Sus sobrinos: Valentín M., Luis Pedro, Carlos Humberto y Elisa Magdalena Vanin y sus respectivas familias participan con pesar su fallecimiento y que sus restos serán inhumados en el cementerio de Rosario, Santa Fe.
18|6|C|376|18|6

✝ **HIGINIO BIZZOTTO. - Q.E.P. D. - Falleció el 17-VI-1975. - C.A.S.R. y B.P.** - Sus sobrinos: Lidia Irene, Enzo Juan, Nélida Margarita, Rolando Antonio y Eda Luisa Bizzotto y sus respectivas familias participan con pesar su fallecimiento y que sus restos serán inhumados en el cementerio de Rosario, Santa Fe.
18|6|C|376|18|6

✝ **HIGINIO BIZZOTTO. - Q.E. P. D. - Falleció el 17-VI-1975.** - Su hermana política: María Elena Nardi de Bizzotto y sus sobrinos: Francisco A. Bizzotto, Fernando Bonavia, Felipe Majul y Hernán Aguado y sus respectivas familias, participan con gran pesar su fallecimiento.
18|6|F|68916|18|6

✝ **JOSE ENRIQUE NAVARRO VILLEGAS. - Q.E.P.D. - Falleció el 16-VI-1975.** - Sus hijos: Oscar Enrique, Emma Raquel, Mario Abelardo, Hernán Ramón, Ana María, Julio Antonio y José Javier; hijos políticos: Blanca Pujal, Horacio Moretti, María Lidia Sannes, Antonia Rodríguez, Fanny Raquel Orfila y Nelly Beatriz Schmidt y nietos participan su fallecimiento y que sus restos fueron inhumados ayer en el cementerio de la Capital.
18|6|F|68911|18|6

✝ **JOSE ENRIQUE NAVARRO VILLEGAS. - Q.E.P.D. - Falleció el 16-VI-1975.** - Sus nietos: Alicia Navarro de Brandi y Jorge Navarro Pujal: Raquel, Horacio y Fanny Moretti Navarro; Mario, Marcelo, María Luz y Gerardo Navarro Sannes; Hernán Julio Navarro Ruiz, Fernando y Fanny Navarro Orfila; Alejandro, Gustavo y Estela Navarro Schmidt; sus nietos políticos: Daniel Brandi y María del Carmen Martínez de Moretti; futuras nietas políticas: Estela B. Ferrari y Adriana Palmada, participan su fallecimiento.
18|6|F|68912|18|6

✝ **ENRIQUE NAVARRO. - Q.E P.D. - Falleció el 17-VI-75.** - Luis A. Sanjurjo y señora; Antonio Coca y señora y Vicente F Segarra y señora, participan con pesar el fallecimiento del padre de sus queridos amigos José y Nelly y que sus restos fueron inhumados en el día de ayer.
18|6|C|303|18|6

✝ **JOSE ENRIQUE NAVARRO. - Q.E.P.D. - Falleció el 17-VI-1975.** - "El Mundo", Cía. de Seguros Generales S.A., Agencia Mendoza y su personal, participan el fallecimiento del señor padre de sus amigos y colaboradores, señores Julio Navarro, Hernán Navarro y José Navarro y cuyos restos fueron inhumados el día de ayer en el cementerio de la Capital.
18|6|C|203|18|6

✝ **JOSE ENRIQUE NAVARRO. - Q.E.P.D. - Falleció el 17-VI-1975.** - Juan Lino Guillén y familia participan con gran pesar el fallecimiento del señor padre de sus amigos Julio, Hernán y José, cuyos restos fueron inhumados en el día de ayer en el cementerio de la Capital.
18|6|C|204|18|6

✝ **JOSE ENRIQUE NAVARRO. - Q.E.P.D. - Falleció el 17-VI-75.** - Jueces y personal de la Excma. Cámara Segunda en lo Criminal, señor Fiscal de Cámaras y personal de la Segunda Fiscalía de Cámaras, participan el fallecimiento del padre de su amiga y compañera de tareas Ana María Navarro y que sus restos fueron inhumados el día de ayer.
18|6|C|271|18|6

✝ **JOSE ENRIQUE NAVARRO. - Q.E.P.D. - Falleció el 16-XI-75.** - El Jóckey Club Mendoza participa con profundo pesar el fallecimiento del señor padre de los ex miembros de la comisión directiva, señores José J. Navarro Díaz y Julio A. Navarro Díaz, y que sus restos fueron inhumados ayer.
18|6|F|70511|18|6

✝ **ENRIQUE NAVARRO. - Q.E. P. D.- Falleció el 17-VI-1975.** - León Juan Carlos Schmidt y señora y Lorenzo Abraham y familia, participan su fallecimiento.
18|6|C|314|18|6

✝ **ENRIQUE NAVARRO. - Q. E. P. D.- Falleció el 17-VI-1975.** - Carlos A. Ruiz, Jorge y Saúl Goldsack, Cristóbal González, Juan Guillén, Marcelo Parra y Pedro Giachino, participan con profundo dolor su fallecimiento
18|6|C|325|18|6

✝ **ENRIQUE NAVARRO. - Q. E. P. D.- Falleció el 17-VI-1975.** - La sección bochas del Jockey Club Mendoza, participa con profundo pesar su fallecimiento.
18|6|C|326|18|6

✝ **JOSE ENRIQUE NAVARRO. - Q.E.P.D. - Falleció el 17-VI-1975.** - El jefe y compañeros del Departamento Provincial de Cooperativas: Dres. Farrés y Sánchez, Cont. Llín, Lic. Scoones, Villalba, Farro, Junco, Raveaux, Astargo, Baronián, Donaire, Olguín, Moreno, Díaz, Rosales, Sepúlveda, Guiñazú, Lucero, Villegas, Falchi, Vázquez, Godoy y Ardito participan el fallecimiento del abuelito de su compañera Raquel Moretti y que sus restos fueron inhumados en el día de ayer en el cementerio de la Capital.
18|6|C|221|18|6

✝ **JOSE ENRIQUE NAVARRO VILLEGAS. - Q.E.P.D. - Falleció el 16-VI-1975.** - Engracia Segura de Pujal participa su fallecimiento y que sus restos fueron inhumados en el día de ayer en el cementerio de la Capital.
18|6|C|354|18|6

✝ **JOSE ENRIQUE NAVARRO VILLEGAS. - Q.E.P.D. - Falleció el 16-VI-75.** - Luis, Graciela, Alejandro y María Patricia Apatye participan con profundo dolor el fallecimiento del abuelo de sus amigos Horacio y M. del Carmen, Keli y Fanny Moretti y que sus restos fueron inhumados en el día de ayer.
18|6|C|377|18|6

✝ **JOSE ENRIQUE NAVARRO VILLEGAS. - Q.E.P.D. - Falleció el 16-VI-1975.** - José Ricardo Báez y Carola Graña de Báez; Virgilio Saldeña Molina y Yolanda Sosa Molina de Saldeña; Carmen Graña de Samamé; José Ricardo Báez Graña y Nilda D'Angela de Báez; Mercedes del Carmen y Marcos Eduardo Báez Graña participan con profundo dolor su fallecimiento y que sus restos fueron sepultados ayer en el cementerio de la Capital.
18|6|C|365|18|6

✝ **JOSE ENRIQUE NAVARRO VILLEGAS. - Q.E.P.D. - Falleció el 16-VI-1975.** - Catalina F. de Peñalver e hija participan con profundo pesar su fallecimiento.
18|6|F|63912|18|6

✝ **ROSA FARRAS DE CASTILLO Q.E.P.D. - Falleció el 16-VI-1975.** - Sus hermanos Juan, Elvira, Miguel, José, Brígida y María; hermanos políticos Josefa Castillo, Encarnación Rivera y Salvador Palano comunican con dolor que sus restos fueron inhumados ayer en el cementerio de esta capital.
18|6|C|192|18|6

✝ **ROSA JOSEFA FARRAS DE CASTILLO. Falleció el 16-6-75** Su hermana Elvira F. de Carra, sus sobrinos Joaquín M. Carra y familia, participan con profundo dolor su fallecimiento.
18|6|C|156|18|6

✝ **ROSA JOSEFA FARRAS DE CASTILLO. - Q.E.P.D. - Falleció el 17 - VI - 1975.** - Luis Pucciarelli y Flia., Raimundo Pucciarelli y Flia., Ricardo Sozzi y Flia., participan con gran pesar el fallecimiento de la madre de su hijo y hermano político y que sus restos fueron inhumados ayer.
18|6|C|347|18|6

✝ **ROSA JOSEFA FARRAS DE CASTILLO. - Q.E.P.D. - Falleció el 17 - VI - 1975.** - Miguel Chiaramonte y Flia., y sobrinos, participan con profundo dolor el fallecimiento de la Sra. madre de su hermano y tío político Francisco y que sus restos fueron inhumados ayer.
18|6|C|356|18|6

✝ **ROSA JOSEFA FARRAS DE CASTILLO. - Q.E.P.D. - Falleció el 17 - VI - 1975.** - La Asociación Argentina de Telegrafistas, Radiotelegrafistas y Afines (AATRA) Seccional Mendoza, participa con pesar el fallecimiento de la señora madre de su compañero afiliado, señor Raúl César Castillo y que sus restos fueron inhumados ayer.
18|6|C|366|18|6

✝ **ROSA JOSEFA FARRAS DE CASTILLO. - Q.E.P.D. - Falleció el 16-VI-1975.** - Humberto Juan Carra y familia, participan con profundo dolor el fallecimiento de su querida tía.
18|6|C|156|18|6

✝ **ROSA JOSEFA FARRAS DE CASTILLO. - Q.E.P.D. - Falleció el 16-VI-1975.** - Presidente, directores y personal del Banco de Mendoza, participan con profundo pesar el fallecimiento de la señora madre de su compañero de tareas, señor Oscar Castillo e invitan al sepelio de sus restos.
18|6|C|265|18|6

✝ **Dr. URBANO POGGI. - Q.E.P.D. - Falleció el 17-VI-1975.** - El Consorcio Edificio Emperador II participa con profundo pesar el fallecimiento del padre político del arquitecto Miguel Martínez y que sus restos fueron inhumados el día de ayer en el cementerio de Rafaela, provincia de Santa Fe.
18|6|C|357|18|6

✝ **ENRIQUE PEDRO BONFANTI Q.E.P.D. - Falleció el 16-VI-1975.** - Sus sobrinos: Aurora Bonfanti de Baztán, Enrique Baztán, Dora Bonfanti de Flamarique, Julián Flamarique, Ernesto Bonfanti, Elisa Ebeling de Bonfanti, Oscar Guillermo Bonfanti, Amanda Bonfanti de Arcidiácomo, Rafael Arcidácomo, Amalia Bonfanti Vda. de Alvarez, Alicia Bonfanti de Frete, Julio Frete, Luis Bonfanti, Margarita Gripo de Bonfanti y sus sobrinos nietos, participan con profundo dolor el fallecimiento de su querido tío Enrique, y que sus restos fueron inhumados en el día de ayer en el cementerio de la Capital.
18|6|C|244|28|6

✝ **ENRIQUE PEDRO BONFANTI. Q.E.P.D. Falleció el 16-VI-1975.** Sus vecinos: Manuel Moya y Flia., y Raúl Martínez y Flia., participan su fallecimiento y que sus restos fueron inhumados en el día de ayer.
18|6|C|373|18|6

✝ **JONAS BALDOMERO OCHOA Q.E.P.D.- Falleció el 15-VI-75.** - La Comisión Directiva del Club San Lorenzo de Russell (Maipú), participa con pesar el fallecimiento del abuelo de su representante vendimial Srta. Aída Gómez y que sus restos fueron inhumados ayer.
18|6|F|70587|18|6

✝ **ADOLFO BARNABO. - Q.E.P. D. - Falleció el 15-VI-1975.** - Doctor Santiago Zizzias y familia participan con dolor el fallecimiento del señor padre de sus amigos Tito y Porota Barnabó.
18|6|C|174|18|6

✝ **DARIA ARGUELLO DE ALBORNOZ. - Q.E.P.D. - Falleció el 16-VI-1975.** - Sus compadres: Juan Fernando Castro y Marta Méndez de Castro; ahijadas: Rosa Irene Castro e Irma Castro Vda. de Pereyra y sus hijas Irma Elena y Ermelinda Pereyra de Peralta participan su fallecimiento y que sus restos fueron sepultados en el cementerio de Capital.
18|6|C|364|18|6

✝ **Dr. URBANO POGGI. - Q. E. P.D. - Falleció el 17-VI-1975.** - El Consorcio Edificio Emperador II participa con profundo pesar el fallecimiento del padre político del arquitecto Miguel Martínez y que sus restos fueron inhumados el día de ayer en el cementerio de Rafaela, provincia de Santa Fe.
18|6|C|303|18|6

✝ **JOSE ENRIQUE NAVARRO. - Q.E.P.D. - Falleció el 17-VI-1975.** - "El Mundo", Cía. de Seguros Generales S.A., Agencia Mendoza y su personal, participan el fallecimiento del señor padre de sus amigos y colaboradores, señores Julio Navarro, Hernán Navarro y José Navarro y cuyos restos fueron inhumados el día de ayer en el cementerio de la Capital.
18|6|C|203|18|6

✝ **JOSE ENRIQUE NAVARRO. - Q.E.P.D. - Falleció el 17-VI-1975.** - Juan Lino Guillén y familia participan con gran pesar el fallecimiento del señor padre de sus amigos Julio, Hernán y José, cuyos restos fueron inhumados en el día de ayer en el cementerio de la Capital.
18|6|C|204|18|6

✝ **JOSE ENRIQUE NAVARRO. - Q.E.P.D. - Falleció el 17-VI-75.** - Jueces y personal de la Excma. Cámara Segunda en lo Criminal, señor Fiscal de Cámaras y personal de la Segunda Fiscalía de Cámaras, participan el fallecimiento del padre de su amiga y compañera de tareas Ana María Navarro y que sus restos fueron inhumados el día de ayer.
18|6|C|271|18|6

✝ **JOSE ENRIQUE NAVARRO. - Q.E.P.D. - Falleció el 16-XI-75.** - El Jóckey Club Mendoza participa con profundo pesar el fallecimiento del señor padre de los ex miembros de la comisión directiva, señores José J. Navarro Díaz y Julio A. Navarro Díaz, y que sus restos fueron inhumados ayer.
18|6|F|70511|18|6

✝ **ENRIQUE NAVARRO. - Q.E. P. D.- Falleció el 17-VI-1975.** - León Juan Carlos Schmidt y señora y Lorenzo Abraham y familia, participan su fallecimiento.
18|6|C|314|18|6

✝ **ENRIQUE NAVARRO. - Q. E. P. D.- Falleció el 17-VI-1975.** - Carlos A. Ruiz, Jorge y Saúl Goldsack, Cristóbal González, Juan Guillén, Marcelo Parra y Pedro Giachino, participan con profundo dolor su fallecimiento
18|6|C|325|18|6

✝ **ENRIQUE NAVARRO. - Q. E. P. D.- Falleció el 17-VI-1975.** - La sección bochas del Jockey Club Mendoza, participa con profundo pesar su fallecimiento.
18|6|C|326|18|6

✝ **JOSE ENRIQUE NAVARRO. - Q.E.P.D. - Falleció el 17-VI-1975.** - El jefe y compañeros del Departamento Provincial de Cooperativas: Dres. Farrés y Sánchez, Cont. Llín, Lic. Scoones, Villalba, Farro, Junco, Raveaux, Astargo, Baronián, Donaire, Olguín, Moreno, Díaz, Rosales, Sepúlveda, Guiñazú, Lucero, Villegas, Falchi, Vázquez, Godoy y Ardito participan el fallecimiento del abuelito de su compañera Raquel Moretti y que sus restos fueron inhumados en el día de ayer en el cementerio de la Capital.
18|6|C|221|18|6

✝ **JOSE ENRIQUE NAVARRO VILLEGAS. - Q.E.P.D. - Falleció el 16-VI-1975.** - Engracia Segura de Pujal participa su fallecimiento y que sus restos fueron inhumados en el día de ayer en el cementerio de la Capital.
18|6|C|354|18|6

✝ **JOSE ENRIQUE NAVARRO VILLEGAS. - Q.E.P.D. - Falleció el 16-VI-75.** - Luis, Graciela, Alejandro y María Patricia Apatye participan con profundo dolor el fallecimiento del abuelo de sus amigos Horacio y M. del Carmen, Keli y Fanny Moretti y que sus restos fueron inhumados en el día de ayer.
18|6|C|377|18|6

✝ **JOSE ENRIQUE NAVARRO VILLEGAS. - Q.E.P.D. - Falleció el 16-VI-1975.** - José Ricardo Báez y Carola Graña de Báez; Virgilio Saldeña Molina y Yolanda Sosa Molina de Saldeña; Carmen Graña de Samamé; José Ricardo Báez Graña y Nilda D'Angela de Báez; Mercedes del Carmen y Marcos Eduardo Báez Graña participan con profundo dolor su fallecimiento y que sus restos fueron sepultados ayer en el cementerio de la Capital.
18|6|C|365|18|6

✝ **JOSE ENRIQUE NAVARRO VILLEGAS. - Q.E.P.D. - Falleció el 16-VI-1975.** - Catalina F. de Peñalver e hija participan con profundo pesar su fallecimiento.
18|6|F|63912|18|6

✝ **ROSA FARRAS DE CASTILLO Q.E.P.D. - Falleció el 16-VI-1975.** - Sus hermanos Juan, Elvira, Miguel, José, Brígida y María; hermanos políticos Josefa Castillo, Encarnación Rivera y Salvador Palano comunican con dolor que sus restos fueron inhumados ayer en el cementerio de esta capital.
18|6|C|192|18|6

✝ **ROSA JOSEFA FARRAS DE CASTILLO. Falleció el 16-6-75** Su hermana Elvira F. de Carra, sus sobrinos Joaquín M. Carra y familia, participan con profundo dolor su fallecimiento.
18|6|C|156|18|6

✝ **ROSA JOSEFA FARRAS DE CASTILLO. - Q.E.P.D. - Falleció el 17 - VI - 1975.** - Luis Pucciarelli y Flia., Raimundo Pucciarelli y Flia., Ricardo Sozzi y Flia., participan con gran pesar el fallecimiento de la madre de su hijo y hermano político y que sus restos fueron inhumados ayer.
18|6|C|347|18|6

✝ **ROSA JOSEFA FARRAS DE CASTILLO. - Q.E.P.D. - Falleció el 17 - VI - 1975.** - Miguel Chiaramonte y Flia., y sobrinos, participan con profundo dolor el fallecimiento de la Sra. madre de su hermano y tío político Francisco y que sus restos fueron inhumados ayer.
18|6|C|356|18|6

✝ **ROSA JOSEFA FARRAS DE CASTILLO. - Q.E.P.D. - Falleció el 17 - VI - 1975.** - La Asociación Argentina de Telegrafistas, Radiotelegrafistas y Afines (AATRA) Seccional Mendoza, participa con pesar el fallecimiento de la señora madre de su compañero afiliado, señor Raúl César Castillo y que sus restos fueron inhumados ayer.
18|6|C|366|18|6

✝ **ROSA JOSEFA FARRAS DE CASTILLO. - Q.E.P.D. - Falleció el 16-VI-1975.** - Humberto Juan Carra y familia, participan con profundo dolor el fallecimiento de su querida tía.
18|6|C|156|18|6

✝ **ROSA JOSEFA FARRAS DE CASTILLO. - Q.E.P.D. - Falleció el 16-VI-1975.** - Presidente, directores y personal del Banco de Mendoza, participan con profundo pesar el fallecimiento de la señora madre de su compañero de tareas, señor Oscar Castillo e invitan al sepelio de sus restos.
18|6|C|265|18|6

ESTADO DEL TIEMPO

(Datos suministrados por el Servicio Meteorológico Nacional, dependiente del Comando de Regiones Aéreas)

Ayer

MAXIMA: 14,0ºC
MINIMA: 3,8ºC

La temperatura máxima del día de ayer en el aeropuerto El Plumerillo fue de 14,0ºC, y se registró a las 18.05, mientras que la mínima de 3,8ºC, se anotó a las 5.20.

Durante el día:

	Tem.	Hum.
6 hs.	4.0ºC	86%
9 hs.	7,8ºC	72%
12 hs.	12,1ºC	58%
15 hs.	13,8ºC	49%
18 hs.	14,0ºC	44%
20 hs.	10,8ºC	69%

Estado general en el país a las 15:

Cielo totalmente nublado presentaba el país desde el S. de Mendoza-S. de Buenos Aires, hacia el S., registrándose lluvias en Neuquén, Río Negro y N. de Chubut, y nevadas en Bariloche y Cerro Catedral, mientras que el resto del territorio nacional permanecía con cielo despejado. La circulación era del cuadrante N., en todo el N. y centro argentino, con vientos moderados que superaban los 65 Km./h. en San Luis, Córdoba, La Pampa y centro y S. de Buenos Aires. Las temperaturas ascendían a 28º en las provincias norteñas y en la región puntana, 20º en las centrales, 15º en Mendoza y San Juan, 17º en Buenos Aires, 14º en Neuquén y Río Negro, 12º en Chubut, 7º en Santa Cruz, y 3º en Tierra del Fuego e islas Malvinas.

Estado general en Cuyo hasta las 20:

Cielo con abundante nubosidad presentaron hasta promediar la jornada de la víspera las provincias cuyanas, para luego advertirse una rápida disminución de la capa nubosa hasta quedar el cielo despejado o con poca nubosidad. Por otra parte, la circulación predominó del cuadrante N., con vientos que en la región puntana superaron los 65 Km./h., resgistrándose temperaturas del orden de los 28º Sin embargo, las condiciones del tiempo, aunque parecieron mejorar ayer, no ocurrirá lo mismo en día de hoy, puesto que una situación de Zonda en altura que en las últimas horas de anoche pasaba sobre el O. cuyano a escasos 1.000 metros, amenaza con llegar a superficie en la fecha.

Lluvias
(Cantidad en mm.)
Prov. de San Luis

V. Mercedes 1

Temperaturas
(En grados enteros)

	Máx.
San Juan	14
San Luis	25
Villa Mercedes	28
Cristo Redentor	5
Uspallata	15
Puente del Inca	21
San Martín	15
La Paz	12
San Carlos	16
San Rafael	15
General Alvear	16
Malargüe	10

Hoy
PRONOSTICO OFICIAL

Viento Zonda, con poca nubosidad y nevadas en cordillera.

Estado de los caminos
**(Datos suministrados por la Policía de

Barbieri: "El país debe darse un nuevo modelo político y económico"

Visita nuestra ciudad el doctor Lázaro Barbieri, director del Centro de Investigaciones Sociales de la Universidad Nacional de Tucumán y profesor de Sociología del Trabajo de esa casa de estudios, así como titular de la cátedra de Sociología de la Cultura Argentina en la Facultad Regional de Tucumán de la Universidad Tecnológica Nacional.

El doctor Barbieri explicó durante una visita a LOS ANDES que su viaje a Mendoza tuvo por objeto participar en el homenaje que se rindió al doctor Poviña y en la reunión del Consejo Permanente de la Sociedad Argentina de Sociología cumplida recientemente. Además, por especial invitación del Centro de Altos Estudios e Investigaciones Sociales y Tecnológicas de Mendoza, tomó parte en una reunión académica de la entidad, en cuyo transcurso se formalizó un convenio a nivel técnico que hará coincidir a los centros mendocino y tucumano en un trabajo de investigación de indudable trascendencia, cuyos alcances fueron el tema fundamental de la entrevista efectuada al visitante. Ese convenio será sometido a la ratificación del Rectorado de la Universidad Nacional de Tucumán y también del Consejo Académico del CAEISYT. El resultado de esa labor conjunta —que tenderá a desentrañar las realidades sociológicas actuales de las dos regiones— será analizado en una reunión prevista para octubre, que se cumplirá en Tucumán por invitación de la Universidad. Las conclusiones que se obtengan serán base para una propuesta con destino a la convención reformadora de la Constitución Nacional.

Doctor Lázaro Barbieri

"Nuevo modelo"

"La reforma de la Constitución —explicita el doctor Barbieri— debe producir un nuevo modelo de organización política que pueda dar respuesta a las necesidades del país. No se trata de hacer una modificación sustancial, sino de cambiar el programa político argentino. Alberdi dio en 1853 las propuestas adecuadas para su época. Pero hoy debemos abrir las perspectivas para los próximos 50 años".

Y propone un análisis: "La Argentina ha cuestionado el sistema capitalista, pero a la vez ha demostrado una real reticencia para transitar hacia el socialismo. Se ha volcado, en sus tendencias mayoritarias, por un modelo pensado sobre la base del tercermundismo. Se impone entonces que arribemos a una nueva ideología en el país que requiere la transformación del actual sistema de partidos políticos, expresiones de parcialidades conformadas desde principios de siglo. Perón planteaba la coincidencia, Balbín se refiere al diálogo y, por otra parte, se tiende a mantener las rivalidades. En nuestro trabajo de investigación hemos arribado a la conclusión de que es necesaria una analogía ideológica de todas las parcialidades respecto de los problemas no resueltos del país y ello sin que cada sector deba perder su identidad e individualidad".

En este punto, observa el doctor Barbieri: "Ahora bien, no puede hablarse de un nuevo modelo político sin darle una fundamentación de orden económico. A partir de la convicción de que el sistema del salario ya no funciona, debemos plantearnos la búsqueda de una forma de participación de la fuerza del trabajo en el quehacer económico que rehabilite la satisfacción por el trabajo. Para modificar las estructuras arcaicas, es menester darle al trabajo la posibilidad de salir de la enajenación y convertirse en un hecho positivo que pueda transformar nuestra riqueza potencial en bienes de capital, de uso y de consumo". Luego de remarcar la necesidad de contar con una firme balanza de pagos, superando el actual endeudamiento externo y otros aspectos de una situación distorsionada, explica: "En nuestro estudio sugerimos como modelo económico la comunidad de trabajo, en práctica actualmente en la industria automotriz de Francia, por ejemplo. Consiste, en términos generales, en que el sector asalariado asume con plena responsabilidad todo lo concerniente a la producción, mientras que la comercialización queda en manos de los patrones. Se logra así un mejoramiento notable del clima laboral, una solidaridad diferente entre las partes y se produce una real reconciliación del hombre con la máquina, del trabajador con su trabajo. En ese sistema, se crea un fondo permanente cuyos recursos aseguran los salarios en tiempos de depresión de las ventas o de quebrantos y, por lo demás, la plusvalía revierte en favor de toda la comunidad".

Entidades de bien público

Rotary Club de Luján de Cuyo. — Informó que la reunión habitual de los jueves ha sido adelantada para hoy, a las 21.30, en España 119, Luján de Cuyo. La información rotaria ha sido encargada al socio Isaac Rubén Frenck, en tanto que la charla de clasificación será ofrecida por el señor Antonio V. Silect.

Rotary Club Mendoza. — Realizará hoy, a las 21, en el salón de los espejos del Plaza Hotel, su habitual reunión cena semanal de camaradería. La presidencia dará lectura a la memoria anual y balance del ejercicio rotario 1974-75. Previamente, a las 20, sesionará la junta directiva presidida por su titular, señor Raúl Justo Rodríguez Ruiz, con asistencia de los integrantes de la junta directiva electa para el periodo 1975-76.

Entidades Culturales

Mesa Redonda Panamericana. — Consideró en la última reunión el papel de la mujer como colaboradora y ejecutante en los medios de comunicación (cinematografía, radiofonía y televisión).

A este efecto ha constituido tres comisiones que, juntamente con la coordinadora general, tendrán a su cargo el estudio de los distintos temas. Además, a fin de establecer las disposiciones generales y reglamentar el estudio particular de cada punto, la comisión central se reunirá el jueves a las 16 en Colón 460, capital.

Instituto Cultural Anglo Argentino. — Continuará hoy a las 18.10 en la sede de esta entidad, Necochea 552, el ciclo de documentales sobre "Viajes espaciales y naves interplanetarias", en base a películas cedidas por el Servicio Cultural e Informativo de los Estados Unidos. La entrada es libre.

Requisitos para denuncias dio un ministerio

El Ministerio de Trabajo informó a los interesados que las denuncias por importes salariales adeudados deben efectuarse personalmente o por escrito en la sección Denuncias del organismo, San Martín 2160. Las denuncias por escrito deben contener los datos personales del denunciante y exponer lo que se denuncia, nombre y domicilio del denunciado, tipo de establecimiento o labor, ubicación, trabajo que realizó, suma adeudada que reclama, conceptos que la forman y firma del denunciante.

Por otra parte, las consultas sobre problemas laborables se atenderán en la sede de la delegación de lunes a viernes de 7,30 a 13,30.

Asimismo, informó que el subdelegado regional a cargo de la delegación Mendoza, señor Carlos Mantelli, está realizando visitas a las inspectorías departamentales con el fin de interiorizarse de sus necesidades e instruir a los encargados de las inspectorías sobre los distintos procedimientos destinados a agilizar las gestiones que se inician ante el Ministerio y exhortar a los trabajadores que no sean atendidos como corresponde a denunciar cualquier irregularidad.

Gremiales

Sindicato de Micros y Omnibus. — Informó la secretaría de prensa y difusión de esta entidad sindical que "el gremio no tiene conflicto alguno ni reclamación que sugiera alguna medida fuera de lo habitual, es decir, las tratativas. Es totalmente inexacto que haya intención de efectuar paro alguno, en cualquiera de los servicios atendidos por el personal del gremio. A los efectos de desmentir versiones antojadizas que circulan hace saber que la paritaria continúa la discusión de los términos del convenio, con absoluta normalidad y dentro de la armonía que cabía esperar".

Sindicato Obreros Mosaístas. — Comunicó que resolvió declarar al gremio en estado de alerta. La resolución se debe a la carestía de la vida y la indefinición de la paritaria, según informó la entidad.

Asociación Trabajadores de la Sanidad Argentina. — Hoy a las 20, en Mitre 573, se realizará un congreso de delegados de las ramas estatales, en tanto que los delegados de la actividad privada, se encontrarán en el mismo local el jueves a las 20.30. El orden del día establece: "1º) Instrumentación de gestiones que garanticen el pago del salario mínimo, vital y móvil, y salarios familiares, a los empleados estatales y de la actividad privada; 2º) Informe sobre los beneficios logrados en el funcionamiento de la comisión mixta que comprende a las ramas estatales, y situación de las paritarias nacionales". Y como último punto: "consideración de acciones y medidas a tomar por el gremio para combatir y contrarrestar el desabastecimiento, el agio, y la especulación de comerciantes inescrupulosos, en base a los planes y medidas dispuestas por la CGT regional Mendoza".

Asociación Empleados de Farmacias de Mendoza. — La asamblea general extraordinaria, reunida con la presencia de miembros de la Federación Argentina de Trabajadores de Farmacia y de delegados zonales y de paritarias de San Juan, San Luis y Córdoba, resolvió ratificar el estado de alerta y movilización, frente al cuadro de paralización de la comisión paritaria del ramo. Esta actitud obedece a la postura de la patronal, que solicitó pasar a cuarto intermedio hasta hoy a las 15 horas.

Sindicato del Personal de Micros y Omnibus. — Convocó a sus afiliados a la asamblea general extraordinaria que se realizará mañana a las 21, en el local del gremio, San Lorenzo 250. Este es el orden del día: lectura del acta de la asamblea anterior, informe sobre la convención colectiva de trabajo y sus consecuencias, informe de la secretaría general y designación de dos asociados para firmar el acta.

Conmemora su 22º aniversario el Club Sirio

El Club Sirio de Mendoza conmemorará el Día de la Bandera y celebrará el 22º aniversario de su sede social.

Con tal motivo, ha organizado un programa de actos que se iniciará el viernes a las 12 con la entrega de una bandera argentina y una bandera de la República Arabe Siria a la Escuela de Enseñanza del Idioma Arabe. monseñor Carlos Juri bendecirá ambas enseñas, entonándose luego los himnos argentino y sirio. A continuación, se oirán palabras alusivas al Día de la Bandera a las 13, se servirá un banquete en la sede de la institución.

El 21, a las 21,30 "Sahra" a realizarse en el local del club con la actuación del conjunto árabe dirigido por Pablo Dermillán.

El 22, a las 10.30, se oficiará una misa de acción de gracias y en memoria de los socios fallecidos en la Iglesia San Jorge.

Precios de los artículos de la canasta familiar

La Subsecretaría de Industria, Comercio y Minería se encuentra estudiando los nuevos precios de los artículos que conforman la canasta familiar.

Además, se informó que la Dirección de Comercio continúa realizando inspecciones para controlar el cierre de negocios por "balance", la remarcación de mercaderías y el desabastecimiento.

Trascendió que la leche y la carne subirán de precio en forma inmediata, debido a los valores registrados en las plazas de producción y a la incidencia del transporte.

Mientras tanto, se supo que los técnicos del Ministerio de Economía, prosiguen los estudios para expropiar el frigorífico Regional Vildoza.

Preparan actos para conmemorar el 20 de Junio

Con motivo de la celebración del 20 de junio, distintas entidades —oficiales y privadas— han preparado una serie de actos celebratorios.

Así, por ejemplo, el Instituto Belgraniano de Mendoza ha auspiciado el concurso sobre "Afinidad espiritual entre Belgrano y San Martín", que se realizará mañana, en todas las escuelas provinciales, para los alumnos de 6º y 7º grados.

La Unión Vecinal del Segundo Barrio Metalúrgico "Augusto Timoteo Vandor", por su parte, desarrollará un amplio programa en calle Pablo Iglesia y Pasaje 2º del mismo barrio, que se iniciará a las 10, con el izamiento de la bandera nacional y la ejecución de la canción patria. Posteriormente se realizarán competencias deportivas, etc.

También actuará el coro de "Los Niños Cantores de Mendoza".

Autoridades de la Intervención Federal y de las Fuerzas Armadas colocan una ofrenda floral ante el busto del prócer salteño.

Evocóse la figura del general Martín Güemes

Las Fuerzas Armadas, la Intervención Federal, Gendarmería Nacional y colectividad salteña radicada en la provincia, honraron al general Martín Miguel de Güemes en el 154º aniversario de su paso a la inmortalidad.

La ceremonia central se concretó frente al monumento que lo recuerda en el Parque Aborigen. El único orador —el jefe de la XI Agrupación Mendoza de Gendarmería Nacional, comandante mayor Héctor Parcelier— exaltó los rasgos esenciales de la figura del aguerrido jefe de las milicias norteñas y enjuició severamente a quienes "circulan de contrabando ideologías excéntricas con propósitos espúreos, que llegan en su delirio, a querer sustituir la fe que movió a nuestros próceres en su lucha emancipadora, por una aventura temeraria que repugna a la mejor tradición argentina", "al desalmado que quitó el mástil que presidía todos los actos en el parque General San Martín" y a los que "con la piedra agraviadora, que no es el sentir de los argentinos, dejan la marca en el busto de un valiente".

"El ejemplo de Güemes y sus gauchos..."

La recordación congregó a los comandantes de la VIII Brigada de Infantería de Montaña Cuyo, general Fernando Humberto Santiago y de Gendarmería Nacional, comandante mayor Héctor Parcelier; ministros de Gobierno, doctor Rafael César Tabanera y de Cultura y Educación, profesor Dardo Salomón Olguín; presidente de la Suprema Corte de Justicia, doctor Ventura González; el rector interventor en la Universidad Nacional de Cuyo, profesor Otto Burgos; secretario general de la Confederación General del Trabajo, Regional Mendoza, señor Carlos Arturo Mendoza; comisionado municipal de la Capital, ingeniero Aliberto César; subjefe de la Policía de Mendoza, inspector general Ramón Arrieta Cortez; capellán castrense, padre Joaquín Meseguer y miembros de la colectividad salteña; profesor Julio César Cortez y teniente coronel Julio Sarmiento.

Rindieron los honores de estilo delegaciones de Gendarmería Nacional, Cuerpo de Caballería de la Policía de Mendoza y dos establecimientos escolares: Leandro N. Alem y Mariano Necochea.

La Banda de Música de la Policía de Mendoza ejecutó las estrofas del Himno Nacional y luego colocaron ofrendas al prócer. Por los "Residentes Salteños": profesor Cortez y teniente coronel Sarmiento; "Gobierno y Fuerzas Armadas": doctor Tabanera, general Santiago y comandante mayor Parcelier y "establecimientos primarios": miembros del cuerpo docente y alumnos. Se guardó un minuto de silencio. Leyó una oración fúnebre el capellán militar y pronunció un mensaje el jefe de la XI Agrupación Mendoza de Gendarmería Nacional. Finalmente se difundió el "Himno a Güemes".

ATSA convocó a congresos de delegados

A un congreso de delegados de las ramas estatales convocó para hoy la comisión directiva de ATSA, filial Mendoza. A la reunión, que tendrá lugar a las 20, deben concurrir representantes del Ministerio de Bienestar Social, Dirección Provincial del Menor, Instituto Provincial de la Vivienda, Dirección de Asistencia a la Ancianidad e Invalidez y Mutualidad de Empleados y Obreros de la Provincia.

Para mañana, a las 20.30, en cambio, convocó a los representantes de establecimientos de la actividad privada, que comprenden clínicas y sanatorios, entidades mutuales, hospitales particulares y de beneficencia, droguerías, laboratorios de especialidades medicinales, institutos médicos sin internación y laboratorios de análisis clínicos.

Los dos congresos, que se reunirán en la sede gremial de calle Mitre 573, ciudad, considerarán el siguiente temario: 1) Instrumentación de gestiones y accionar que garanticen el pago del salario mínimo, vital y móvil y salarios familiares actualizados con los haberes de junio; 2) Informe sobre nuevos beneficios logrados en el funcionamiento de la comisión mixta (Gobierno - ATSA), que comprende a las ramas estatales y situación de las paritarias nacionales hasta la fecha, que corresponden a la actividad privada; 3) Informe sobre nuevos incrementos salariales a regir desde el 1º de junio, que resulten de los montos a fijarse para trabajadores estatales y privados, actualmente en tratativas entre el Poder Ejecutivo Nacional y la Confederación General del Trabajo, y 4) Consideración de acciones y medidas a tomar por el gremio para combatir y contrarrestar el desabastecimiento, el agio y la especulación, en base a los planes y medidas dispuestas por la regional Mendoza de la C.G.T.

Políticas

Partido Justicialista

Publicidad. — La intervención partidaria comunicó que no autorizó a ninguna entidad, editorial o persona alguna para solicitar suscripciones y/o avisos publicitarios para periódico, revista o publicaciones de ninguna clase, en nombre del Partido Justicialista.

Frente de Izquierda Popular

Comunicado. — Ante la política económica implementada por el Gobierno Nacional, el FIP, a través de su junta provincial, dio a conocer un comunicado. El documento expresa, entre otros conceptos, que el general Perón, en su último discurso "fustigó a los verdaderos enemigos del pueblo, la oligarquía aliada a los intereses del imperialismo". Hoy esos sectores, dice más adelante, mantienen un silencio significativo ante la devaluación del peso y las demás medidas económicas que, "como la flexibilidad de la ley de inversiones extranjeras acrecentarán sus ingresos". En cambio, agrega, los pequeños industriales, la clase media, los trabajadores y los sectores de la población más postergados, verán agudizados sus problemas de subsistencia, ya que el aumento de precios, de tarifas y de sueldos se neutralizan, cuando no producen crisis como la actual. Finalmente el comunicado señala que el gobierno elegido por el pueblo, debe hacer una política aliada con él y sólo de esta forma, "permitiendo que esos sectores se expresen libremente y modificando sustancialmente la política económica propiciada por el ingeniero Rodrigo, el partido gobernante podrá cumplir con la Revolución Nacional y con las banderas del 17 de octubre".

Partido Demócrata

Centro Femenino Provincial. — Hoy a las 18.30, en la sede partidaria situada en Sarmiento 667, se hará una mesa redonda, oportunidad en que disertará el doctor Ariosto Falaschi, quien se referirá al momento político actual y la repercusión en la provincia.

Unión Cívica Radical

Comité Provincia. — Ha enviado un telegrama al presidente del comité radical de Córdoba. Expresa textualmente. "Reciba nuestra solidaridad por la lucha de ese aguerrido radicalismo, en defensa de las instituciones democráticas y los derechos humanos, y repudiamos el alevoso atentado criminal perpetrado contra la sede partidaria de ese comité". Firman Alberto Day, presidente; Alfredo Mosso, secretario general, y Mario Fradusco, secretario de difusión.

Jura hoy el nuevo ministro de Hacienda

El nuevo ministro de Hacienda de la Provincia, designado el sábado pasado, contador Lorenzo César, asumirá el cargo durante una ceremonia que se cumplirá hoy, a las 12, en la Sala de la Bandera de Los Andes.

El interventor federal, doctor Luis María Rodríguez, le tomará el juramento de estilo, ante la presencia de funcionarios e invitados especiales.

Remate en el Mercado de Valores

El 30, a las 13, se ofrecerá en remate público cinco acciones del Mercado de Valores de Mendoza S. A., en el local de la entidad, en la Bolsa de Comercio.

La documentación del origen de los títulos se encuentra a disposición de los interesados, en las oficinas de la mencionada institución.

Reunión con los comisionados donde se dieron detalles de las medidas que implementa el gobierno.

Comunas: igual poder que la Dirección de Comercio

Importancia de las ferias y participación gremial

En una reunión realizada ayer en la tarde en la sala de situación del cuatro piso de la Casa de Gobierno, de la que participaron autoridades del Ministerio de Economía y todos los comisionados municipales, se echaron las bases para la implementación de las pautas que permitirán que en un futuro todas las municipalidades de la provincia pongan en funcionamiento ferias comunales en las que se expenderá frutas frescas y secas, verduras, hortalizas, vinos de la provincia, conservas (especialmente las que produce La Colina) y toda otra mercadería que alternativamente pueda ser puestas en los estantes de esas ferias (productos alimenticios de la canasta familiar y hasta carne si se dan las condiciones) por las municipalidades o la Dirección de Comercio de la Provincia.

La medida, que "forma parte de un todo en la lucha contra la especulación y el desabastecimiento que está implementando el gobierno de la intervención federal", se toma en este momento "en los que el país y la provincia de Mendoza afrontan una serie de hechos que es de dominio público y que ha desatado una inescrupulosa campaña de especulaciones", al decir del titular de la cartera de Economía, doctor Roberto Mosso Furlotti.

Pero la gestión apunta a otro objetivo: la creación de la empresa provincial de abastecimiento, según fuentes informativas responsables, es la idea, y precisamente la creación de las ferias municipales es el pilar de la futura empresa que se pretende sea un organismo de regulación de precios.

Inspección ejecutiva

Frente a la circunstancia que impera en estos momentos, un decreto de la intervención faculta ahora a las municipalidades no sólo a hacer la inspección respectiva, sino también a procesar el sumario correspondiente y a aplicar las sanciones del caso. Esta facultad les estaba vedada anteriormente a las comunas. "De esta manera —explicó el doctor Mosso Furlotti— se agiliza el proceso de control e intervención de mercaderías por especulación o acaparamiento. Así cada municipio deberá convertirse en una nueva y efectiva dirección de comercio".

Por otro decreto de la intervención, según se informó a los comisionados, dispone que cada delegado o subdelegado gremial de las distintas casas de comercio, actuará como directo colaborador del cuerpo de inspección de los poderes públicos.

Implementación de las ferias

Seguidamente los funcionarios y los comisionados se dedicaron al análisis de las pautas de implementación de las ferias municipales para habilitarlas inmediatamente.

Se dejó aclarado que los mismos comisionados serán los que decidan la cantidad y características de las ferias, cuyo funcionamiento ha sido reglamentado por una ordenanza de la Dirección de Municipalidades.

Los puestos de las ferias podrán ser entregados en concesión o por directa atención municipal. Los precios de los productos que se expendan y que no tengan topes fijados por la Dirección de Comercio, podrán ser fijados por los comisionados. Para esta tarea, contarán con el asesoramiento de los técnicos del Ministerio de Economía.

También se decidió que, en principio, se instrumentará a través de las ferias la venta de productos de los establecimientos de Giol con un crédito que la empresa estatal abriría a los municipios.

Además, alternativamente, la intervención podrá derivar a esas ferias la venta de mercaderías que ocasionalmente interviniera en procedimientos la Dirección de Comercio o por las inspecciones municipales.

Para la puesta en marcha del proyecto se estudiará la posibilidad de otorgar a cada municipalidad un subsidio reintegrable.

ORO
COMPRAMOS
Balanza Electrónica a la vista
Absoluta Reserva
Ciceri y Ruffa
S. Martín y Necochea

La Comuna habilitará otras 6 ferias móviles

La comuna capitalina informó que "con el propósito de abaratar algunos de los artículos que integran la canasta familiar, y conforme con las instrucciones impartidas por la intervención federal", se ha resuelto habilitar otras seis ferias móviles.

Las mismas serán ubicadas en: Granaderos y Avelino Maure, Italia y Vucetich, Paso de los Andes y Juan Gualberto Godoy, Granaderos y Juan B. Justo, Tropero Sosa y Pueyrredón, y Paso de los Andes y Arístides Villanueva.

Con el objeto de proceder a la adjudicación de la atención de los puestos de venta, la Municipalidad, a través de la Dirección de Servicios Especiales (5º piso del Palacio Municipal), abrió un registro de interesados. Se dará prioridad a productores y chacareros.

Estos nuevos centros de comercialización se sumarán a los ya existentes en: Mitre y Pellegrini (atiende los lunes); Mitre y Mosconi; Tiburcio Benegas entre Suipacha y Paraná, y en el barrio General San Martín (los martes); San Juan y Morón, zanjón Frías y Paso de los Andes y Tiburcio Benegas, entre Martín Zapata y Reconquista (los miércoles); Jorge A. Calle y Bolivia, Coronel Díaz y Videla Castillo y Mitre y Pellegrini (los jueves); en el barrio San Martín, Mitre y Mosconi, y Tiburcio Benegas, entre Paraná y Suipacha (los viernes); y en zanjón Frías y Paso de los Andes, San Juan y Morón, y Tiburcio Benegas, entre Martín Zapata y Reconquista (los sábados). Estos negocios funcionan de 8 a 13.

También se acordó la instalación de una feria fija, la que atenderá en el mencionado horario, y que se ubicará en calle Mitre, entre Las Heras y Necochea. Esta feria "si los trabajos previos lo permiten, quedará habilitada hoy".

Beneficencia

Sociedad de San Vicente de Paul. — Esta entidad, que sostiene al "Hogar de Ancianos", informó que ha recibido en concepto de coronas de caridad, las siguientes donaciones: en memoria de la señora Elisia Ortiz Zapata de Pithod, de la señorita Julia Gaviola; de las señoras Zime de Ostropolvky, Marina S. de Drago y Emma de Sanmartino; de la doctora Ada Lavagnino; del doctor Nicolás A. González G.; de los señores Félix Haddad, Oscar P. Torre, Vicente Soler, Humberto Ceretti, Leonardo A. Bistolfi y Juan J. Gómez Portillo; de la señorita Nélida Silva y de la Caja de Comercio. En memoria del doctor Pedro J. Sin, de la señora Cecilia J. de Hovestein y de los doctores Isaac Sztern, Gregorio Gordon y Ricardo M. Hovestein y señora. En memoria de la señora María Bombadre de Jury, de la señora Elena Drah de Godoy del señor Roberto G. Drah y señora. En memoria del señor Rodolfo Granata, de la señora Ampara de González Butti y del señor Daniel Romera y señora, y en memoria de la señora María Didia M. de Magnano, de Cormag S.R.L.

El director del Hospital Militar Mendoza, teniente coronel médico Oscar Saúl Lafourcade, entrega una plaqueta a personal que cumplió 25 años de servicios en la institución.

Evocóse la creación de la Sanidad Militar

"La Sanidad Militar Argentina nace en el fragor de la batalla, empeñada en su nobilísima misión, sin desechar esfuerzos ni sacrificios, soportando todos los rigores de la campaña, del clima, del fuego, de la miseria y de la muerte", subrayó el teniente coronel médico Oscar Saúl Lafourcade, director del Hospital Militar Mendoza, en la alocución central de evocación del 165º aniversario de creación de la Sanidad Militar Argentina.

El acto se abrió con la presentación de efectivos al comandante de la VIII Brigada de Infantería de Montaña Cuyo, general Fernando Humberto Santiago y la ejecución por la Banda de Música y Guerra de la Guarnición Mendoza, de las estrofas del Himno Nacional.

El capellán Juan Apolinari rezó en la capilla del Hospital Militar una misa de acción de gracias y memoria del personal fallecido. Al acto religioso asistieron también el comodoro Eugenio Patricio Cuello, en representación del comandante de la IV Brigada Aérea; el director del Liceo Militar "General Espejo", coronel Carlos Alberto Saborino Solier; el delegado Naval en Mendoza, capitán de fragata Juan P. Zalazar; jefes y oficiales de unidades militares con asiento en el Gran Mendoza; personal profesional del nosocomio e invitados especiales.

Discurso y distinciones por 25 años de servicio

El único orador, el teniente coronel médico Lafourcade hizo una reseña de la Sanidad Argentina. Destacó la gestión de médicos y profesionales del arte de curar durante las invasiones inglesas, Campaña Libertadora a Chile y Perú; las guerras con Brasil y Paraguay e instantes culminantes del proceso histórico político del país con Pavón y Caseros.

Los jefes militares que presidieron la reunión entregaron plaquetas recordatorias al personal que cumplió 25 años de servicio en la institución. Las distinciones recayeron en los doctores Horacio Moretti, Elvira Axcenfeld y Vicente Díaz, y en Settino Sampieri, Catalina Broski de Berguin, Oscar Wankienviech, Samuel Rodríguez, Julio Ramos, Mario Illanes, Luis Albornoz, Rubén Serrano, Carmelo Fazzio, Pedro Navarrete, Sabino Ortubia, Marcelino Corvalán, Hermenegildo Guiñazú, Angel Chirino y Hermenegildo Blanco.

Limpieza de frentes y calles hace la comuna

Operarios de la Municipalidad de la Capital, que efectúan desde ayer la limpieza de frentes en calles de nuestra ciudad

Un equipo de trabajo de la Municipalidad de la Capital se encuentra dedicado, desde ayer, a concretar la segunda etapa de una campaña destinada a limpiar la ciudad.

Las labores consisten, primordialmente, en borrar inscripciones o leyendas de frentes públicos o privados y el despegar afiches de diversa índole.

Actualmente se están efectuando esas tareas en calle San Juan, entre Vicente Zapata y Rondeau, y se continuará luego con otras arterias.

Por intermedio de la Dirección de Paseos Públicos de la comuna, varias cuadrillas de obreros se encuentran afectadas a la referida misión. Los operarios han sido provistos de elementos especiales y se aclaró que queda a cargo de los propietarios de los inmuebles la reposición de la pintura de sus casas, "con el objeto de devolver a la ciudad su aspecto estético proverbial".

Estos trabajos son complementados con un operativo integral de limpieza, para lo que han sido contratados más de un centenar de obreros, lo que viene a reforzar las dotaciones estables de la municipalidad. De ese modo se procederá al desembanque de acequias y sifones, como así también a la recolección de hojas y barrido de calles, para lo que se emplean los equipos "Vac-all" y camiones.

En el comunicado de la municipalidad se apela a "la colaboración de amas de casa y propietarios de comercios en general, para que efectúen el barrido de veredas sin arrojar residuos a las cunetas, procediendo en cambio a reunir estos residuos en las orillas de la calzada".

FOX TERRIER - BOXER - DALMATAS - TERRIER - AUSTRALIANO - DATCHUND - EREXHOUND - PEKINES - CANICHES - ETC. - C/S. PEDIGREE.
PICHICHUS - Catamarca 110
18|6|F|70|21|23|6|

ASOCIACION PROPIETARIOS DE CAMIONES MENDOZA

LAVALLE 359 — TELEFONO 256787 — MENDOZA

TARIFA

TRANSPORTE DE MATERIALES PARA ASFALTO A EMPRESAS VIALES

(En vigencia: desde el 15 de JUNIO DE 1975).

EL TRANSPORTE SE PAGARA A RAZON DE $ 60,00 POR HORA MAS LOS SIGUIENTES PRECIOS:

Distancia en mts.	$ por Ton.	Distancia en mts.	$ por Ton.
HASTA 1.000	4,94	HASTA 11.000	11,54
HASTA 2.000	6,04	HASTA 12.000	12,10
HASTA 3.000	6,86	HASTA 13.000	12,64
HASTA 4.000	7,70	HASTA 14.000	13,20
HASTA 5.000	8,24	HASTA 15.000	13,74
HASTA 6.000	8,80	HASTA 16.000	14,30
HASTA 7.000	9,34	HASTA 17.000	14,84
HASTA 8.000	9,90	HASTA 18.000	15,40
HASTA 9.000	10,44	HASTA 19.000	15,94
HASTA 10.000	11,00	HASTA 20.000	16,50

NOTA: El cómputo de horas trabajadas se efectuará desde la hora ordenada para la iniciación de los trabajos, hasta 30 minutos después de la última pesada y hasta 6 kilómetros. Más de 6 kilómetros hasta 1 hora después de la última pesada.

TRANSPORTE DE RIPIO, TIERRA Y ESTABILIZADO PARA EMPRESAS VIALES

(En vigencia: desde el 15 DE JUNIO DE 1975).

Distancia en mts.	$ por m3.	Distancia en mts.	$ por m3.
HASTA 500	6,86	HASTA 10.500	21,30
HASTA 1.000	7,70	HASTA 11.000	22,00
HASTA 1.500	8,52	HASTA 11.500	22,66
HASTA 2.000	9,34	HASTA 12.000	23,30
HASTA 2.500	10,16	HASTA 12.500	23,94
HASTA 3.000	11,00	HASTA 13.500	24,58
HASTA 3.500	11,66	HASTA 13.000	24,58
HASTA 4.000	12,36	HASTA 14.000	25,32
HASTA 4.500	13,04	HASTA 14.500	26,44
HASTA 5.000	13,74	HASTA 15.000	27,06
HASTA 5.500	14,42	HASTA 15.500	27,70
HASTA 6.000	15,12	HASTA 16.000	28,34
HASTA 6.500	15,80	HASTA 16.500	28,98
HASTA 7.000	16,50	HASTA 17.000	29,62
HASTA 7.500	17,16	HASTA 17.500	30,26
HASTA 8.000	17,86	HASTA 18.000	30,90
HASTA 8.500	18,54	HASTA 18.500	31,54
HASTA 9.000	19,24	HASTA 19.000	32,18
HASTA 9.500	19,92	HASTA 19.500	32,82
HASTA 10.000	20,62	HASTA 20.000	33,46

1º) A partir de los 20 kms. en adelante se incrementará la cantidad de $ 2,45 el m3 por km.
2º) Los pagos serán quincenales, cerrándose las quincenas los días 15 y 30/31 de cada mes, debiendo hacerse efectivas las liquidaciones hasta los días 5 y 20 de cada mes.
3º) Camiones por hora: a razón de $ 120 la hora.
4º) Camiones internos en plantas y canteras: hasta 250 mts. $ 4 el m3 y hasta 500 mts., $ 6 el m3.
5º) Camiones regadores: $ 14 el m3 por hora.
NOTA: Las únicas tarifas válidas son las que llevan las firmas del Presidente y Secretario de esta Entidad.

BERNABE H. FUNES
SECRETARIO

ANDRES DI CESARE
PRESIDENTE

18|6|F|70557|13|6

"Las procesadas", de Enrique Carreras, en el Gran Rex

En el cine Gran Rex se podrá ver a partir de hoy el film de Enrique Carreras, "Las procesadas", cuyos principales actores son Mercedes Carreras, Olga Zubarry, Susana Rinaldi, Alberto Argibay, Myriam de Urquijo y Leonor Manso.

La película se inicia con la investigación de la muerte de una reclusa, precisamente cuando se hallaba en el Instituto de Detención para Mujeres. La investigación directa es llevada a cabo por la asistente social Beatriz Cavallari, joven agraciada e inteligente que, si en parte se siente impulsada a cumplir tan difícil cometido, por haber sido amiga de Irene durante la niñez, lo hace también por amor a su profesión, que la mantiene en permanente actitud de piedad hacia las mujeres que por una u otra causa deben ser sometidas al rigor de una cárcel, velando por ellas una vez

Una de las actrices

cumplidas las condenas, hasta su total recuperación moral y readaptación social.

Con argumento de José Dominianni y libro cinematográfico de Ulyses Petit de Murat y César Tiempo, se rodó en eastmancolor con fotografía de Antonio Merayo y música de Tito Ribero.

LOS HORNOS
SAN MARTIN SUR 576 - GODOY CRUZ
EMPANADAS CRIOLLAS
de Carne y Humita en Hornos de Barro

18|6|F|70525|22|6|A

Independencia: espectáculo lírico-musical

Otra función de la ópera de Giuseppe Verdi, "Rigoletto", se ofrecerá hoy, a partir de las 21, en el teatro Independencia, en un espectáculo organizado por la Escuela Superior de Música de la Universidad Nacional de Cuyo.

Actuará el mismo elenco artístico que representó el lunes esa obra lírica, con la sola excepción de que el papel de "Maddalena", que estuvo a cargo de Marilú Anselmi en la función debut, será interpretado hoy por la cantante Fenicia M. de Cangemi. La parte musical estará a cargo de la orquesta sinfónica de la Universidad con dirección del maestro Armando Krieger.

La boletería estará habilitada de 10 a 12 y luego a partir de las 17 horas.

Mañana, en igual horario, se ofrecerá la última función de este espectáculo lírico-musical.

Eva Christian

Sigue en el Opera film sobre el libro de Van der Velde

En segunda semana sigue exhibiendo el cine Opera "El matrimonio perfecto", film basado en el libro del doctor Theodoro Van der Velde de igual título. Comenzó a rodarse esta película con el sentimiento base de la tan difundida obra literaria: "El amor como arte, el matrimonio como una ciencia, la sensualidad como un don divino que va camino de la felicidad". Los temas concretos que aborda el film son "La elección de la pareja", "La educación sexual de la niñez", "Las relaciones íntimas" y "La procreación".

La dirección la ejerció F. J. Gotlieb siendo sus principales artistas Eva Christian, Gunther Stell, Frank Nossact y Rainer Brandt.

De complemento se proyectará "Los gloriosos bastardos".

Estrena el América el film checo "Tren estación cielo"

Un film checoslovaco, "Tren estación cielo", será estrenado hoy en la sala del cine América. Son sus principales intérpretes los niños Zdena Smroková y Michal Vavrusa, junto a los actores Josef Koza, Jaroslav Svehlik e Iván Paluch, entre otros. Tiene dirección de Karel Kachyna.

La acción se ubica en las últimos meses de la segunda guerra mundial, en 1944, y refleja la aventura de dos niños en una comarca forestal, donde sus habitantes trabajan sin dar sensación de estar en conflicto bélico su país. El cielo es la última estación de un ferrocarril de trocha angosta, que sirve para trasladar la madera talada por los leñadores. En los bosques cercanos se refugian los partisanos checos mientras las aldeas son invadidas por las tropas nazis. Los alemanes cargan el tren con municiones otorgándole una misión muy distinta a la que venía desempeñando.

Los niños conciben apoderarse del tren cargado con explosivos y el desarrollo de la acción, encuentra el firme apoyo de los que parecen indiferentes leñadores que terminan decidiéndose como activos partisanos, que combaten a los nazis para obtener la liberación de su país.

El complemento será la película soviética "Me compré un papá".

Zdena Smreková

Film de aventuras en las carteleras del Roxy y Luxor

En los cines Roxy y Luxor se ofrecerá, a partir de hoy, "Juntos son dinamita", película dirigida por Marcelo Fondato, en la que actúa el conocido dúo cómico Terence Hill y Bud Spencer.

Los protagonistas han ganado un deportivo auto de carreras y se ven repentinamente amenazados por un ganster secundado por un excéntrico doctor. A medida que fallan los ataques para sacar del medio a los famosos héroes de "Trinity", los perseguidores recurren a un temible asesino a sueldo.

Un actor de "Juntos son dinamita".

"El archivo de Odessa" en las salas Premier y Center

En los cines Center y Premier se ofrecerá, a partir de hoy, la realización de Ronald Neame, "El archivo de Odessa", basado en el "best seller" de Frederick Forsyth, con guión de Kenneth Ross y George Markstein.

Jon Voigt

Los protagonistas son Jon Voigt, que encarna a Peter Miller, el joven reportero que toma sobre sí la responsabilidad de desenmascarar la temible organización de los SS; Mary Tamm, como Sigi, la novia del corresponsal; Maximilian Schell, temible general nazi y María Scheil, como la madre de la protagonista.

La música fue compuesta por Andrew Lloyd Webber y dirigida por Antony Bowles. La dirección fotográfica corrió por cuenta de Oswald Morris.

Reponen "La aventura del Poseidón"

Repone el cine Selectro el film de Ronald Neame, basado en la novela de Pal Gallico, "La aventura del Poseidón", en el que participan, entre otros artistas, los actores Gene Hackman, Ernest Borgnine, Red Buttons, Carol Lynley y Roddy McDowall.

Relata toda la tragedia que protagoniza el pasaje del barco "Poseidón" en su última travesía hacia un puerto de Grecia, que es causada por un imprevisto temporal. Su capitán, sabiendo que la nave no tiene la estabilidad debida, está preocupado sobre si debe conducir el buque a toda máquina a través de las enormes olas que como montañas lo rodean. Sin embargo su previsión es invalidada por el representante de los propietarios del navío, que sostiene que éste lleva ya tres días de retraso y que cada día más le está costando a los armadores una verdadera fortuna. La tragedia se cierne sobre la nave y sus pasajeros que, por fin, se cobra numerosas víctimas con el naufragio del barco.

Hoy, conferencia homenaje al poeta gallego "Castelao"

Hoy, a las 19, en la sede del Instituto Cuyano de Cultura Hispánica, Arístides Villanueva 389, habrá una conferencia-homenaje al poeta gallego Alfonso Rodríguez Castelao, conocido en la literatura como "Castelao".

Estará a cargo del escritor Antonio Fernández Pérez, Fernanper, novelista español oriundo de Galicia, que ganó en 1958 el concurso regional de Cuyo con su obra "Fojas al viento y hojas líticas" y con su novela "Don Rosendo de Amarán" obtuvo un premio latinoamericano. También tiene publicadas las obras "El cura de mi aldea" y "Fuente sonora".

Entregarán premios de un concurso de poesías y cuentos

El viernes 27 del actual, en el teatro Julio Quintanilla, la Peña Folklórica "Hilario Cuadros" realizará un acto para hacer entrega de los premios correspondientes al concurso de poesías y cuentos, que fuera convocado oportunamente por esa entidad. También se rendirá, en esa ocasión, un homenaje al doctor Guillermo Petra Sierralta, cuyo concurso lleva el nombre y quien fue destacado artista, hombre de letras y periodista.

Recital de canciones folklóricas

Hoy, a partir de las 21.30, en el teatro Julio Quintanilla, la Dirección de Cultura de la Municipalidad de la Capital, ofrecerá el espectáculo "Una alegre fiesta gaucha". Participará el conjunto "La peñita", que conduce Jorge Rivas Paz, y que está integrado por cultores mendocinos de folklore.

Entre las obras a ofrecer figuran estos títulos: "Mis noches sin ti", "Boquitas de cereza", "Cuéntale", "Vidala de la copla", "Si un hijo quieres de mí", "El Cristo americano" y "Espérame donosa".

El acto artístico tendrá el carácter de homenaje al folklorista Carlos Montbrun Ocampo, con motivo del nuevo aniversario de su fallecimiento.

El público tendrá libre acceso.

18|6|F|70569|18|5

CINES Y TEATROS

CENTRO

AMERICA - Hoy Cont. 14.30 a 24 hs.: "TREN ESTACION CIELO". "ME COMPRE UN PAPA".

AVENIDA - Hoy Cont. 14.30 a 24 hs.: "EL AULLIDO DE LOS LOBOS". "BEN Y CHARLIE".

CENTER - Hoy Cont. 13.30 a 24 hs.: "EL AULLIDO DE ODESSA". "NOVIA POR CORREO".

CINEMA - Hoy Cont. 14 a 24 hs.: "LOS HIJOS DEL CAPITAN GRANT". "LA NOCHE DE LAS NARICES FRIAS".

CITY - Hoy Cont. 14.15 a 24 hs.: "VIVIR POR VIVIR". "EL GRADUADO".

CONDOR - Hoy Cont. 14.30 a 24 hs.: "EL GENDARME DE SAINT TROPEZ". "LA PANDILLA DE RIN TIN TIN".

LAVALLE - HOY de 14.30 a 24 hs.: "CONEXION EN HONG KONG". "BUEN FUNERAL AMIGO, YO PAGO".

LUXOR - Hoy Cont. de 14 a 24 hs.: "JUNTOS SON DINAMITA". "EL TRITURADOR".

OPERA - Hoy Cont. 14.30 a 24 hs.: "EL MATRIMONIO PERFECTO". "LOS GLORIOSOS BASTARDOS".

PREMIER - Hoy Cont. de 14 a 24 hs.: "EL ARCHIVO DE ODESSA". "CRAZY JOE... MATON".

ROXY - Hoy Cont. 14 a 24 hs.: "JUNTOS SON DINAMITA". "EL TRITURADOR".

GRAN REX - Hoy Cont. 14.30 a 24 hs.: "LAS PROCESADAS". "LA FLOR DE LA MAFIA".

SELECTRO - Hoy 21.05 hs.: "LOS TRES MOSQUETEROS". "LA AVENTURA DEL POSEIDON".

GRAN AUTOCINE "MENDOZA" Hoy 21 hs.: "CON LAS MANOS EN LA BOLSA". "POR UNOS DOLARES MAS".

AUTOCINE BROADWAY - Hoy 21 hs.: "ESPANTAPAJAROS". "TIEMPOS DE CHARLESTON".

EL CERRO CINE AUTO - Hoy 21 hs.: "CRIMEN EN EL EXPRESO DE ORIENTE". "UN LOCO LINDO EN NUEVA YORK".

TEATROS

INDEPENDENCIA - Hoy 21 hs.: Opera RIGOLETTO.

"JULIO QUINTANILLA" - Hoy 21.30 hs.: "UNA ALEGRE FIESTA GAUCHA" por la "Peñita".

GODOY CRUZ

CEC - Hoy 21 hs.: "Robin Hood contra los piratas" y "Los aventureros".

PLAZA - Hoy 21 hs.: "La leyenda de la casa infernal" y "Dos lindas chicas en mi pijama".

SPORTSMAN - Hoy 21 hs.: "[illegible] que romper la rutina" - "[illegible] venganzas de Beto Sánchez".

PALMIRA

COLON - Hoy 21 hs.: "El [illegible] Cabeza" - "El amor inflig[illegible]

SAN MARTIN

CERVANTES - Hoy 21 hs.: "[illegible] valientes contra Kung Fu" y "[illegible] fiesta inolvidable".

MAYO - Hoy 21 hs.: "Cristina en Marsella" y "3 ladrones en apuros".

MONUMENTAL - Hoy 21 hs.: "Un loco lindo en apuros" y "Motín en tierra".

MAIPU

IMPERIAL - Hoy 21 hs.: "La captura del Pheland [illegible]" y "Algunas chicas lo hacen".

RIVADAVIA

DUCAL - Hoy 21.15 hs.: "3 locos de fiesta" y "Los 4 del Ave María".

LA CONSULTA

REAL - Hoy 21 hs.: Presentación Compañía Albarracín: "Malambo".

SAN RAFAEL

IDEAL - Hoy cont. de 14 a 24 hs.: "La ira divina". "Sueños del pasado".

GENERAL ALVEAR

COPEA - Hoy 21 hs.: "La [illegible] de la Isla del Diablo". "Sociedad para el crimen".

Notas Sociales

Bodas de oro

El señor Horacio J. Aguilera y su señora María Rosa Dolfo Echevarrieta celebrarán las bodas de oro el sábado. Por tal motivo sus hijos y nietos harán oficiar una misa de acción de gracias ese día, a las 19.30, en la capilla del Colegio María Auxiliadora.

Aniversarios

Con una misa de acción de gracias, ofrecida por sus hijos y nietos, que se rezará el sábado, a las 11, en la capilla San Cayetano, de Godoy Cruz, festejará sus 80 años el señor Juan Antonio García.

—Los socios del Club El Círculo agasajarán con una comida al doctor José C. Palma, que cumplió recientemente el octogésimo aniversario de su natalicio. La reunión tendrá lugar en la sede del club mañana, a las 21.

Casamientos

El casamiento civil de la señorita María Cristina Rossi Correa y el doctor Carlos Estelrich De Panicis se cumplirá hoy. Serán testigos el doctor Roberto Fernández Medina y su señora Ana María Martínez. El padre Héctor Gimeno consagrará la boda mañana, a las 21.30, en la catedral de Nuestra Señora de Loreto.

—En la parroquia de Santo Domingo será bendecido el sábado, a las 21.30, el matrimonio de la señorita Silvia Emma Muller Quiroga y el señor José Luis Rivero Viudez. Actuarán como padrinos el señor Felipe Farruggia y su señora Irene Livone. Testificarán el acto civil el señor Eduardo Moyano y su señora Celsa C. de Moyano.

Reuniones

En ocasión de festejar una fecha íntima, la señorita María Antonieta Márquez Videla reunió en un cóctel a las amistades que la saludaron.

—La comisión directiva del Centro de Ex Alumnas de María Auxiliadora, que presiden las señoras Martha Villanueva de Adams, Julieta Gargiulo de Correas Arenas y Graciela Díaz de Garde, llevará a cabo su reunión mensual el sábado, a las 15.30, en 25 de Mayo 1466. La charla de actualización religiosa estará a cargo de la profesora María Isabel Renna de Prats y versará sobre la encíclica "Lumen Gentium".

Demostración

El señor José Rossi y su señora María Irma Correa, ofrecerán hoy un almuerzo a la señorita María Cristina Rossi y al doctor Carlos Estelrich después de efectuarse su casamiento civil.

Club de bridge y canasta

Mañana, a las 16, en el Club de Gimnasia y Esgrima, se jugará la segunda etapa del torneo individual de bridge por el trofeo "Clara Arizu de De la Vega", donado por el teniente coronel Carlos Alberto Reyes y su señora Ana Elvira Civit.

Misas impetratorias

Las señoras Rosa Raina de López Ruiz y Norma Morist Le Donne de López Raina, harán oficiar una misa hoy, a las 19, en la parroquia de San Agustín, para rogar por la felicidad de la señorita Margarita Coloma Gelardi y el ingeniero Juan Guillermo Rocuzzo Di Benedetto.

—En la parroquia del Inmaculado Corazón de María se celebrará una misa mañana, a las 18, para pedir por la felicidad de la señorita Marta Tittarelli y del doctor Juan Antonio Mosso. El oficio es a pedido de las señoras Elodia Pippi de Tittarelli, Enriqueta Tittarelli de Cimino y de la señorita Susana Tittarelli.

Enfermos

Se recupera del accidente sufrido el señor César Esteban Tabanera Furlotti.

—Es satisfactorio el estado de la señora Stela Maris Villegas de Manso y el de su hijo Laureano Emilio.

Viajeros

A Brasil el ingeniero Urbano Mena Cisternas y su señora Patricia Luco Gándara.

—A Honduras el señor Gabin Davies.

—De La Rioja la señora Angélica Calderón de Jaimes Vocos.

—De La Rioja la señora María Alicia Uballes de Manríquez.

—A Córdoba los señores Enrique Marzari Céspedes y Julio González Chavarría.

Misas y funerales

Se oficiarán misas:

Hoy, a las 20, en el templo de San Juan Bosco, por el alma de la señora María del Carmen Ordóñez Seguí de Sayanca.

—Hoy, a las 19.30, en la capilla del Colegio San José de los Hermanos Maristas, por las almas de la señora Rosario Ruffolo de Di Primio y del señor Enrique Di Primio. El oficio estará a cargo del padre Antonio Pena.

—Hoy, a las 19, en la parroquia Cristo Obrero, de Dorrego, por el alma del señor Luis Barbini.

—Pasado mañana, a las 19.30, en la capilla del Colegio María Auxiliadora, por el alma del doctor Tulio Mácola. El oficio estará a cargo del padre Ernesto Lucini.

—Hoy, a las 19, en la catedral de Nuestra Señora de Loreto, por las almas de María Ester Igarzábal, Adalberto Correa y Adalberto Correa (hijo), ofrecida por el Apostolado de la Oración.

—Hoy, a las 19.30, en la parroquia de Santo Domingo, por el alma de la señora Amelia Grippa de Irisarri.

—Hoy, a las 18.15, en la parroquia del Inmaculado Corazón de María, por las almas de Beatriz Amelia Santaella Doña y Graciela Guerrero Doña.

—Hoy, a las 19.30, en la capilla del Colegio María Auxiliadora, por el alma del señor Gerónimo Ruffo.

PERPETUE SUS ACONTECIMIENTOS
• filmaciones sonoras
• fotos color
• grabaciones
mejor precio
REPORTAJES SOCIALES
CONSULTENOS
tel. 248725

LIMPIEZAS de CUTIS
TRATAMIENTO INTEGRAL DEL ROSTRO
COSMETOLOGIA TOTAL
EX EXPERTA DE ARDEN Y WESTERLEY
LINEA COMPLETA DE MAQUILLAJES PARA NOVIAS
Solicitar Turno TELEFONO 256739
17|6|F|70268|19|6

Restaurante NUEVO HORIZONTE
Terminal de Omnibus — Local 140
Inaugura sus Peñas Folklóricas a partir del día 19-6-1975 y todos los Viernes, Sábados y Domingos a las 22 Horas.
CENAS SHOW - RESERVAS AL TELEFONO 258520
Baile con orquesta estable "GRUPO ESTRELLA"
CANTAN:
Rafael "El Cumbieño" — Nadia Méndez
Juan Carlos Junior 3º — Ricardo Palacio
Chango Magallán — Los 3 de Güemes
Con la presencia de la Reina Nacional de la Vendimia
18|6|C|235|19|6|D

PULLOVERS

DIRECTAMENTE DE FABRICA EN MAR DEL PLATA, AL PUBLICO MENDOCINO..!
CIENTOS... MILES DE PULLOVERS
en todos los tipos, modelos y colores, en la mejor calidad.
A $299 CADA UNO!
DESDE HOY
Y HASTA EL SABADO UNICAMENTE.
ESPEJO 20 ~ 1er. PISO ~ LOCAL 3

Programa de Radios y TV

Ofrecemos a continuación los programas de acuerdo con el detalle que nos han suministrado las respectivas radios y teleemisoras.

con GAR GAN. TINI

Canal 7 - Mendoza

10.45 Carta de ajuste y música selecta.
10.55 Santoral.
11.00 El show de Bugs Bunny.
11.30 Telematch.
12.25 Actualidades.
12.35 El show de la pantera rosa.
12.55 Ecos.
13.00 Noticiero 7 - Primera edición.
13.30 Antes de la historia.
13.35 Matinée. Hoy: Un tigre en la niebla, c Donald Sinden- Muriel Pavlov.
15.00 Micros Lamela.
15.05 Siesta.
17.00 Ayer fue mentira.
17.30 Buenas tardes, mucho gusto.
19.00 Patolandia.
19.25 Micros Lamela.
19.30 Cachilo.
20.25 Ecos.
20.30 Noticiero 7 - Segunda edición.
20.45 Fútbol: Independiente de Avellaneda vs. Unión Española de Chile por la Copa Libertadores de América. En directo desde Santiago.
23.00 Teatro como en el teatro. Hoy: Cita de amor c/José María Langlais-Ricardo Bauleo y Alicia Bruzzo.
0.30 Palabras para recordar. Secret. Medios Comunic.

en la mesa

Canal 9 - Mendoza

11.00 Telescuela primaria.
11.30 Telescuela técnica.
12.00 King-Kong; dibujos animados.
12.30 Noticiero en directo desde Buenos Aires.
13.30 La hora de Andrés en directo con Andrés Percivale.
14.30 Hoy función hoy.
15.30 Lo mejor de nosotros, con: Hernán Rapela en directo.
17.00 Otra vez ayer, con: Silvia Montanari.
17.30 Veo veo, con: Pipo Pescador.
18.00 Este es mi mundo.
18.30 Los cuatro fantásticos, dibujos animados.
19.00 El circo de Carlitos Balá.
20.00 Alguien por quien vivir, con: Ana María Picchio.
21.00 Noticiero nueve.
21.30 Tu rebelde ternura, con: Soledad Silveyra y Arnaldo Andrés.
23.00 Porcelandia, con: Jorge Porcel.
24.00 Kung-Fu, con: David Carradine.

LRA 6 y LRA 34 Radio Nacional Mendoza

7.30 INTA
7.45 Valses criollos
8.05 Notas y música para usted
9.00 Cadena de la alimentación (LRA Bs. As.)
9.05 Variedades musicales
9.30 Boletín cultural
9.35 Variedades musicales
10.05 La ciencia en Francia (ORTF)
10.20 Estampa ciudadana
10.30 Antártida Argentina
11.05 Radioteatro
11.35 Pablo VI en el año Santo
11.40 Danzas y cantares nativos
12.00 Concierto de mediodía
13.00 Informativo (LRA Bs. As.)
13.15 Pequeñas joyas de la música
13.30 Boletín Gobierno de Mendoza
13.35 Música para todos
14.05 Folklore en Nacional
15.05 Selección típica
15.30 Artes y letras (RTA)
15.45 Jazz
16.05 El libro leído para usted
16.20 Concierto de la tarde
17.15 Nuestras danzas
17.45 América su música y su canto
18.05 Tango y folklore
18.30 Boletín cultural
18.35 Ruta musical
19.05 Efemérides musical
19.30 Servicio social internacional
19.35 Vieja y querida Italia (RAI)
20.05 Solistas y conjuntos argentinos
20.30 Pintores holandeses (RNH)
21.15 Suites
21.30 Oscar Casco y la poesía
21.35 Nuevos registros
22.05 Concierto nocturno
23.05 Simplemente para recordar
24.00 Los habitantes del sonido
2.00 Cierre de la transmisión

todos de acuerdo

Charla para estudiantes en Oncología

El cáncer y su prevención será el tema de la conferencia que se ofrecerá hoy, desde las 11, en la sede del Instituto de Oncología dependiente de la Liga Mendocina de Lucha contra el Cáncer "Joao Schiappa de Azevedo". Estará a cargo del titular del Instituto, doctor Carlos Rufino, y se ofrecerá para alumnos secundarios del Colegio "San Luis Gonzaga". La reunión, como las restantes del presente ciclo de difusión, cuenta con el auspicio del Cuerpo de Voluntarias de la entidad.

Las charlas para jóvenes estudiantes se llevan a cabo a fin de ampliar la información acerca de las posibles causas del cáncer y de los síntomas que deben tenerse en cuenta para realizar la consulta médica oportuna, factor principal para el logro de la curación.

El doctor Rufino ilustrará su disertación con dos filmes: "Enfisema del fumador" y "Cruzada contra el cáncer", que han sido facilitadas por el Servicio Cultural e Informativo de los Estados Unidos.

El doctor de la Rúa vendrá a Mendoza

El senador nacional y ex candidato por la Unión Cívica Radical a la vicepresidencia de la Nación, doctor Fernando de la Rúa, llegará a nuestra ciudad el 21 de este mes.

En el mismo día participará, a las 18.30, de un homenaje que se le rendirá al señor José R. Flores, con motivo de cumplirse el 13º aniversario de su muerte, que tendrá lugar en Colón 61, de Godoy Cruz.

A las 20 se hará presente el doctor De la Rúa en el acto público que se realizará en el cine Plaza, frente a la plaza departamental de Godoy Cruz.

Luego, a las 22.30, habrá una cena partidaria que será servida en el club "Antonio Tomba", en agasajo al señor De la Rúa y al legislador nacional Osvaldo Benedetti.

Actividad educacional

Día de la Bandera

Supervisión Seccional de Escuelas Nacionales de Mendoza comunicó a los directores de las escuelas de su jurisdicción, que el acto en conmemoración del Día de la Bandera, se realizará el 20, tal como lo establece el calendario escolar único.

Colegio "Nuestra Señora de la Consolata". — El personal de este colegio de San José ha invitado a los exalumnos de 7º grado de 1973, a participar del descubrimiento de cuadros recordatorios de la primera promoción, que se realizará el 22 a las 9.30.

Asociación de Maestros Láinez. —Esta entidad ha iniciado la inscripción para los cursos que se dictarán en su sede de Morón 298, de 9.30 a 11 y de 18 a 19.30, los días miércoles. En Tunuyán los cursos se dictan los sábados de 13.45 a 17.

Inscribirán hasta el 30 para cargos docentes

La Junta de Calificación para la Enseñanza Media comunicó que hasta el 30 de este mes se inscribirá para optar a horas de cátedras y cargos de maestras de especialidad, durante este año. Recordó asimismo que los títulos, para ser tabulados, deben estar registrados en sección Legajos y Diplomas del Ministerio de Cultura y Educación.

Educación Musical. — La inspectora técnica de educación musical, sección C, se reunirá hoy a las 16, en la escuela "Guillermo Cano", de Guaymallén, con las maestras de la especialidad de las escuelas números 81, 82, 87, 100, 110 y 330.

Utiles y bancos

El Ministerio de Cultura y Educación comunicó que han sido entregados los útiles escolares y la primera partida de bancos a las cuatro inspecciones regionales, para su posterior entrega a las escuelas. También comunicó que se está implementando la distribución de mesitas y sillas para jardines de infantes.

S.U.T.E. — La secretaría departamental de Godoy Cruz del Sindicato Unido de Trabajadores de la Educación, citó a los miembros del ente directivo, mencionando en primer término a una reunión que se hará el lunes, a las 18.30, en la escuela cabecera del departamento, Nº 51 "Guillermo Rawson".

Unión Docentes Argentinos. — La comisión directiva de esta entidad comunicó que "ha dado lugar al pedido de investigación sobre los acontecimientos protagonizados por alumnos y un grupo de docentes de los establecimientos secundarios educacionales del departamento de General Alvear". Añade el comunicado que esos hechos se desarrollaron el 17 y ocasionaron la paralización de las actividades escolares.

Docente jubilada. — La señora Martha Nélida Ramírez de Nafissi, que cumplió sus bodas de plata con la docencia en la escuela "Domingo Bombal" de nuestra ciudad, se ha acogido recientemente a los beneficios de la jubilación. Con ese motivo, sus colegas harán oficiar una misa de acción de gracias, mañana, desde las 18, en la catedral Nuestra Señora de Loreto. Posteriormente se le ofrecerá una demostración en una confitería céntrica.

Martha Nélida Ramírez de Nafissi

La señora de Nafissi inició su labor de maestra en la escuela Nº 9 de Eugenio Bustos, San Carlos. Fue trasladada luego a la escuela "José Albino Gutiérrez" y en 1950 pasó a desempeñarse en el establecimiento "Domingo Bombal". Sus superiores, compañeros de labor y ex-alumnos recuerdan hoy la dedicación, vocación de servicio e idoneidad que caracterizaron su larga trayectoria. En todos los ámbitos donde cumplió su labor dejó el recuerdo de su carácter afable, la amplitud de que actualizó de modo permanente sus conocimientos profesionales, y su sentido de la responsabilidad, que supo transmitir en su acción educadora y formadora.

Docente jubilada. — Tras prolongada y profícua labor en el magisterio, se ha acogido a los beneficios jubilatorios la señora Arminda Frete de Rodríguez Noli. Egresó del colegio "Compañía de María", e inició sus actividades educativas en la escuela "Margarita Ulloa", de Guaymallén. Hoy culmina su carrera docente tras 33 años de labor, rodeada del afecto de sus compañeras de tarea, de quienes han sido sus educandos, y de los vecinos del establecimiento.

Arminda Frete de Rodríguez

Remplazos en escuelas secundarias

Se ofrecerán remplazos en las siguientes escuelas secundarias:

—Bachillerato Técnico Químico Nº 18, de Junín, el lunes a las 10.30, ocho horas de Castellano, de 6º año; cuatro horas de Mineralogía, de 5º año; cuatro horas de Química General, de 2º año; seis horas de Química Analítica II, de 5º año; cinco horas de Microbiología y Bromatología, de 6º año, y cuatro horas de Química Analítica, de 6º año.

ENET Nº 1 "Pablo Nogués". — Hoy a las 9 se realizará en esta escuela un concurso abierto para cubrir 4 horas de Mecánica Técnica, de 4º año.

ENET Nº 2. — En esta escuela de Hipólito Yrigoyen 52, se ofrecerán en remplazo, un cargo de preceptor, 18 horas de Historia, 4 horas de E.R.S.A. y 2 horas de Biología.

Escuela "Sargento Cabral". — Entre los actos que se realizan mañana en esta escuela para honrar al general Manuel Belgrano, figura la inauguración de un mástil con bandera, donado por el Sindicato Cementista de la fábrica Corcemar y el Sindicato de Obreros y Empleados de la Municipalidad de Las Heras.

Suplencia de vicedirector. — En Inspección General se ofrecerá hoy a las 11, la suplencia de vicedirector para la escuela Nº 1 "Aristides Villanueva", de acuerdo con la resolución 505-T-65.

Escuela "Julio César Raffo de la Reta". — La comisión cooperadora de esta escuela quedó integrada así: presidente, José Mereles, vicepresidente, Juan Ismael Vanini; tesorero, Ramón Galtán; secretaria, Isabel Nieto de Cáceres y once vocales. El Club de Madres es presidido por la señora Antonia de Altamirano.

Remplazos en escuelas primarias

Hoy se ofrecerán remplazos en las siguientes escuelas:

—Nº 6, "Bartolomé Mitre", a las 10, de educación física, turno mañana.

—Nº 60, "Juan Francisco Cobo", de Godoy Cruz, a las 15.30, de jardín de infantes, con 13,56 puntos.

—Nº 62, "Victoriano Montes", de Godoy Cruz, a las 10, de enseñanza común, con 20,59 puntos.

—Nº 321, "Juan Galo Lavalle", de Lavalle, a las 10, en senseñanza común.

—Nº 326, "Juan Ignacio Morón, de Colonia Italia, Lavalle, a las 10.30, en la Mesa Calificadora de Méritos, dos de enseñanza común, turno tarde.

—Nº 6-V- "Blas Barrera", de Maipú, a las 19, de enseñanza común.

—Nº 17, -D-, del Barrio General San Martín, a las 10.30, de maestra de grado.

—Nº 21 -D-, de Las Heras, a las 11, de maestra especializada.

—Nº 366, "América" de Tunuyán, a las 15, de enseñanza común.

—Escuela Nº 54 "Juan Martínez de Rosas", de Godoy Cruz, hoy a las 13.30, un cargo de enseñanza común a partir de 18,145 puntos.

A docentes se proveerá de bonos de nafta

El Sindicato Unico de Trabajadores de la Educación (SUTE) ha obtenido del Gobierno Provincial la provisión de bonos de nafta que compensarán aproximadamente las dos terceras partes de los precios actuales.

La medida, que servirá para paliar en parte el aumento de los precios de combustibles, beneficiará a casi 700 docentes que actualmente, y por falta de medios de movilidad regulares y públicos, emplean sus propios vehículos para concurrir a prestar servicio educativo en distintos establecimientos educacionales de la provincia.

La información fue dada anoche por la comisión directiva del SUTE a través de su secretaría de prensa.

SERVICE T.V.
ESPECIALIDAD EN TELEVISORES
NORFOLK
*STEREOS *COMBINADOS
Electrónica LUAN
SALTA 1779-Tels. 252486-255985
14|6|F|68651|28|6

ESTA SEMANA PRECIOS ESTABLES
MS
muebles rústicos
calidez en diseño
un taller artesanal a su disposición
Sgto. Cabral 268-G. Cruz

Aclaración acerca del alza en los medicamentos

El plenario de propietarios de farmacias, llevado a cabo el lunes a la noche en el Colegio Farmacéutico, determinó su responsabilidad en el ajuste del precio de los medicamentos en un 70 por ciento a partir del 14 del actual, dispuesto por la resolución número 2010 de la Secretaría de Comercio de la Nación.

Este aumento parte del laboratorio a las droguerías, de las droguerías a las farmacias y de las farmacias al público.

En este sentido, aclara el plenario que "este aumento es totalmente ajeno a las farmacias pues está basado en un pedido de los laboratorios, que aducen que la falta de medicamentos se debe a fidiculatades económicas de los mismos".

Como consecuencia, ante la promesa de los proveedores de medicamentos, por haber desaparecido las causales del desabastecimiento de medicamentos, el plenario decidió dejar sin efecto el anunciado cese de actividades de las farmacias, en tanto y cuanto se regularice la provisión de medicamentos.

Por otra parte, los farmacéuticos aconsejan a la población que solicite en las farmacias "exclusivamente lo necesario y no insista en que se le entreguen varias unidades de cada medicamento. En caso contrario —advierte—, nos veríamos obligados a atender únicamente por receta fechada en el día". Aconseja además a las farmacias cobrar un arancel como medio para poder mantener el servicio de envío a domicilio.

Finalmente, el plenario recomendó al Colegio Farmacéutico de Mendoza "hacer tratativas urgentes con las obras sociales con las que se mantiene el contrato de servicios de atención de recetas, con el objeto de que el pago sea inmediato".

Entidades Diversas

Unión de Mujeres de la Argentina. — El 21 y el 22 se realizará en Rosario la reunión del consejo directivo de la entidad, coincidiendo con el Año Internacional de la Mujer. El orden del día será: 1º) Realidad de la vida de la mujer argentina en el Año Internacional de la Mujer; 2º) La Unión de Mujeres de la Argentina en el Año Internacional de la Mujer; 3º) Convocatoria del 8º congreso de UMA; 4º) Renovación de la comisión directiva y consejo directivo nacional.

Disertación con fines benéficos

La Liga de Madres de Familia, ha organizado una charla que se hará con fines benéficos. Tendrá lugar mañana desde las 19, en el local del Colegio Notarial, Patricias Mendocinas 758, ciudad. La disertación estará a cargo de la señora Sara O. Butti de Abrego, quien se referirá al tema "El Japón que yo ví". Las tarjetas podrán reservarse en la sede del colegio o en 25 de Mayo 628, ciudad, o llamando al teléfono 248560.

FOTOS
CARNETS
FOTO LUX
ENTREGA EN 1 MINUTO
San Martín 1658, frente a San Luis

MAMADERAS Susy®
Son, después de mamá las que más cerca están.
Modelo Clasico. De bolsillo.
Y ahora también Susy P® Modelo Recto
Doble Graduacion
BAKE PRINCE SUSY S.R.L.
ECHEVERRIA 1070
Tel. 782-2752 - Cap. Fed.

RESTAURANTE NONTUE
CENA y CONCIERTO DE JAZZ
Con HORACIO ROSAS JAZZ 5
Jueves 19 a las 21 hs.
Reserve su tarjeta al Teléf. 223555
UGARTE 314 - LA PUNTILLA - MZA.

EN EL GOBIERNO DEL PUEBLO
USTED DEBE COLABORAR EN EL CONTROL DE PRECIOS
La acción de la comunidad organizada debe terminar con la especulación
• CONSTITUIRSE en un inspector permanente del control de los precios.
• NO COMPRAR lo que le quieran cobrar más caro, ni aceptando pagar sobreprecios.
• SUSTITUYA con otra cosa lo que los especuladores hacen faltar, SIN SUMARSE A LA MANIOBRA.
• NO ACAPARE en su casa, comprando más de lo que acostumbra a comprar normalmente, sobre todo de aquellos productos que escasean.
• LO QUE USTED COMPRA DE MAS, SE LO QUITA A OTRO
• NO HACER EL JUEGO a los especuladores, dejándose arrastrar por la campaña psicológica tomando conciencia que cuando los productos faltan es porque los especuladores los hacen faltar.
• DENUNCIAR a los especuladores, especialmente a los grandes.
• COMUNICARLO de inmediato a las autoridades, a los siguientes teléfonos: 245218 ó 293211 (Dirección de Comercio).
Cada argentino debe ser un colaborador en el control de los precios para no someterse a la especulación que en estos casos siempre es posible.
JUAN D. PERON
CAMPAÑA DE CONTROL POPULAR
MINISTERIO DE ECONOMIA
INTERVENCION FEDERAL EN MENDOZA
DIRECCION DE DIFUSION

Una bomba destruyó una farmacia en San Martín

Hubo también un incendio. Varios comercios resultaron dañados. Se desconoce el móvil

SAN MARTIN. — Alrededor de la 1,45 la ciudad de San Martín se vio conmocionada ante una impresionante explosión que fue seguida luego por otra de menor intensidad. En un primer momento de confusión entre los habitantes se entretejían las más diversas opiniones sobre el lugar y sus consecuencias, mientras las sirenas de policías, ambulancias y bomberos creaban un clima tenso a esa hora de la noche. Pronto una densa columna de humo y lenguas de fuego anunciaban un gran incendio en la farmacia "Los Andes", ubicada en pleno corazón de la ciudad de San Martín, 9 de Julio y San Lorenzo, propiedad del señor Manuel Cosio, de 48 años, casado, con tres hijos, integrante además del directorio titular del Banco de los Andes.

La explosión, causada por un artefacto de gran poder destructivo, provocó un inmediato incendio que abarcó totalmente el negocio, como así también su laboratorio y depósito, ubicado al lado de la farmacia sobre calle San Lorenzo.

Sus propietarios, que viven en el mismo edificio en la parte alta del mismo fueron presa del pánico pero no sufrieron ninguna lesión, milagrosamente, ya que partes de la mampostería, cubrecortinados, etc. habían sido desprendidos y estaban sobre sus camas. Los acondicionadores de aire quedaron retorcidos y las ventanas, al igual que una puerta que da a un pequeño patio, volaron.

La deflagración del explosivo destruyó también los cristales de edificios próximos, ascendiendo a un número superior a 15 las vidrieras de comercios completamente destrozadas.

Comercios afectados

En las dos arterias —la farmacia se encuentra en una esquina— hasta cincuenta metros del lugar, los comercios han quedado sin los cristales de sus vidrieras, apreciándose daños de consideración.

Entre los más afectados se pueden citar a ASA Supermercados, Casa Fornés, Modart, Librería El Trébol, Casa Jurado, Casa Cortiñas —ésta a cincuenta metros del lugar, encontrándose sus vidrieras mucho más adentro del nivel de la vereda, totalmente destrozadas—, Sedería Carina, Joyería Pereyra, Zapatería El Africano, Tiendas Iguelda, El Pino, Boutique "Vos y Yo" y otros adyacentes.

La labor de los bomberos se vio dificultada por la carencia de agua, hecho similar en el incendio producido el año pasado en el Supermercado ASA, situado frente a la farmacia atacada.

El personal que trabajó en la extinción del incendio, como en todo el operativo, superó los 100 hombres.

En el lugar del siniestro se pudo observar gran cantidad de personal de infantería con armas largas y también había equipos lanzagases. Además, trabajó arduamente toda la noche personal de la Unidad Regional Tercera, Cuerpo de Infantería, Tránsito, Investigaciones, División Canes, Bomberos, personal de la Sección 12 de San Martín, Seccional 28 de Palmira, Bomberos Voluntarios de Palmira y de Rivadavia.

Gran boquete

Del interior de la farmacia, un espeso humo y la explosión de envases con aerosol, hacían peligrosa la tarea de policías y civiles, mientras que se evacuaba a los habitantes de las casas vecinas.

El tránsito fue cortado inmediatamente, no permitiéndose el paso ni la presencia de particulares, medida precautoria que incluía prevención por todos los artículos de las vidrieras que quedaron a la mano de posibles saqueadores.

En el lugar del hecho, un gran boquete de aproximadamente 70 centímetros de circunferencia por 20 de profundidad, en el piso, sobre la puerta de acceso a la farmacia, da una idea del alto poder destructivo del artefacto.

El fuego fue dominado alrededor de las 3 de la mañana.

Entrevista a un testigo

Un posible dato orientador nos suministró el señor Ernesto Cuello, sereno de una empresa de investigaciones privada que vigila precisamente esa zona. Dijo hallarse a unos cuarenta metros del lugar, cuando vio llegar por calle 9 de Julio, en dirección de marcha hacia el norte, un coche lanzado a gran velocidad que frenó frente al local de la farmacia, sobre su mismo costado. Luego emprendió rápidamente la marcha —añadió— doblando en forma vertiginosa por calle Alvear hacia el este. Le pareció ver que el color del coche era marrón claro. También habría advertido a dos mujeres dentro del rodado, lo que hace presumir podrían ser individuos con pelucas. A los pocos segundos, sintió la fuerte explosión y vio una especie de "tierral" según su manifestación, no pudiendo precisar qué era. Inmediatamente después comenzó a salir humo y arder la farmacia.

Esposa del propietario

Este corresponsal entrevistó, además, a la señora Marta de Cosio, quien disculpó a su esposo de no poder suministrarnos mayores datos, ya que su lógico estado de tensión y angustia le impedía hacerlo. Relató que su dormitorio se halla justo arriba de donde fue colocado el artefacto explosivo. Dijo que de pronto se sintió un ruido ensordecedor y un movimiento que le hizo pensar en un terremoto. Relató que "la mesita de luz y un sillón de estilo, saltaron en forma impresionante, rompiéndose sus patas". Se comenzaron a desplomar vidrios y cortinas y todo fue muy rápido, muy confuso.

"En el dormitorio de mi hijo —mencionó—, su cama se cubrió con los guardacortinados y cristales. Los acondicionadores de aire se encuentran todos doblados. En la casa nos encontrábamos mi marido y yo, mis tres hijos, de 17, 15 y 11 años, respectivamente, una persona mayor de edad y mi empleada. Ninguno, gracias a Dios, hemos sufrido lesiones". Esta señora es propietaria, además, de una perfumería, denominada "Su Destino", ubicada a menos de 100 metros del lugar y propietaria también de una casa dedicada a la venta de artículos para peluquería.

Cinco o seis panes de trotyl

En las primeras horas de la mañana se hizo presente el licenciado en Criminalística, Héctor Juan, procedente de la ciudad de Mendoza, con quien tuvimos oportunidad de dialogar brevemente. Ante nuestra pregunta sobre el poder del explosivo, nos manifestó que es de los denominados "explosivo rompedor", posiblemente mezclado con algún elemento incendiario. Es de gran poder destructivo y se calcula que podría haber contenido 5 ó 6 panes de trotyl de 200 gramos cada uno.

Los daños en cristales, en un primer momento, ascenderían aproximadamente, a 100 millones de pesos moneda nacional.

Intoxicados

Dos agentes del personal de Bomberos fueron afectados por las emanaciones tóxicas, derivándoselos al Hospital Regional de esta ciudad. Se recuperaron luego satisfactoriamente.

En la vidriera de la firma Modart, frente al lugar del hecho, fue encontrado un volante pegado, que hace referencia contra la presidente de la Nación, el ministro Otero y la Empresa Bunge y Born, firmada por la agrupación autoproscripta. En ningún momento se hace referencia a la autoría del atentado, por lo que se desconoce si tiene relación.

En horas de la tarde hizo una visita al señor Manuel Cosio, propietario de la farmacia, el jefe de la Policía, vicecomodoro Julio César Santuccione. Personalmente se interiorizó de los hechos y a la vez ratificó al señor Cosio las más amplias garantías en resguardo de su persona y familiares. Se conoció, por otro lado que otros comerciantes han sido amenazados.

La farmacia quedó totalmente destruida. La policía aún no ha aclarado los móviles, pero se dijo anoche que otros comerciantes habían sido amenazados.

El negocio atacado mientras aún trabajaban los bomberos en la extinción del fuego, que lanzaba hacia la puerta principal abundante humo (izquierda) y el hueco que dejó el artefacto, lo que da una idea de su alto poder.

En San Luis y San Juan hubo extraños repartos de alimentos y ropas

SAN LUIS. — Han sido secuestrados seis camiones y sus choferes y acompañantes se encuentran demorados en averiguación de antecedentes. Las unidades se hallan frente a la Delegación de la Policía Federal.

No se ha dado información oficial al respecto. Trascendió que de la ciudad de Río Cuarto salieron 15 camiones de una empresa particular fletados por Molinos Río de La Plata. Nueve de los automotores habrían ingresado en la provincia de San Luis.

En un operativo realizado por personal de la Delegación de la Policía Federal, según la versión, se habrían incautado de seis unidades desde las que se repartían alimentos y ropas, algunos en los barrios de esta ciudad y el resto en ciudades y pueblos del interior de la provincia.

Trascendió también que dos choferes habrían declarado que ellos debían dirigirse a lugares determinados y llevar las mercaderías. En los lugares previstos había gente que organizaba la entrega de los alimentos y ropas, y en algunos se formaban colas de personas.

En esta ciudad, siempre a base a trascendidos, habi sido detenido y alojado en Policía Federal en calidad demorado, un estudiante s juanino que cursa en la u versidad local y que sería de los organizadores de la tribución de la mercadería.

En San Juan

SAN JUAN. — Supuestos tremistas habrían hecho un parto de víveres en uno barrios de esta ciudad. Por hermetismo policial no pu ron conocerse detalles del traño suceso, que fue adm do por el jefe interino de laciones Policiales, comis Eduardo Dante Naveda cambio el jefe interino de licía, doctor Rogelio Cerd no aceptó suministrar in mación respecto a lo ocurr

El hecho narrado por a nos testigos refiere que un sector de Villa del C en las últimas horas de la de ayer, se habría detenid camión cargado con mer rías diversas, especialme dijeron, las que distribuye firma Molinos Río de la ta, como harina en paqu otras. Detenido el camión menzó la entrega de los ductos a los niños inician te y luego a vecinos y vec que se agruparon en el lu Finalmente, tras algunos mentos, el camión huyó fue.

Las fuentes policiales ex saron que se procura dar el paradero del vehículo sin resultado, en tanto co núa la investigación.

Otras versiones, no co madas, aseguran que los miones dedicados a la m tarea fueron dos. El segu habría hecho el repar barrio Belgrano, Rawson.

El episodio dio lugar a merosas conjeturas y, por to, se lo relaciona con organización extremista. bién se menciona la posi dad de que la firma c hubiera entregado la mer ría en relación con el re de alguno de sus dire secuestrados hace algún po en Buenos Aires.

Una mujer y 8 hijos vivían en un galpón

SAN RAFAEL. — Personal policial del destacamento Balloffet, juntamente con el agente Fiscal en turno, doctor Alberto A. Mauricio, se constituyeron en un domicilio ubicado en finca Strólogo del distrito Cuadro Benegas, en donde pudieron constatar el delito de "abandono de personas".

Se comprobó que la ciudadana Elba Dionisia Martínez, y sus hijos menores Elsa Esther, Graciela Antonia, Norma Estela, Roberto José, Antonio Héctor, Liliana Ramona, Daniel Juan y Susana Mabel, habían sido expulsados del hogar por el concubino de la mujer, Adolfo Héctor Gaubrón, residente en la misma finca.

La mujer con sus ocho hijos vivían en un galpón destinado al forraje, en forma precaria y antihigiénica, por lo que el magistrado interviniente dispuso la detención del citado Gaubrón.

Sufrió lesiones mientras huía de un policía

En el hospital Emilio Civit fue internado Miguel Angel Marín, mayor de edad, residente en Paso de los Andes 338, de Las Heras, quien sufrió un accidente mientras era perseguido por un policía en averiguación de un hurto.

La información suministrada por el Departamento de Relaciones Policiales añade que Marín fue sorprendido cuando sustraía una cabra en una finca ubicada en Santiago del Estero 2905, de Villa Hipódromo, Godoy Cruz. En esa emergencia, Marín echó a correr y cayó en una acequia, sufriendo diversas lesiones, por lo que fue hospitalizado.

Fue asaltada una estación de servicio

En la madrugada de fue asaltada una estación servicio ubicada en San tín y Pasteur, de Godoy por 4 individuos armados redujeron al encargado negocio, señor Alberto B vídez, residente en Olsa 1547, de ciudad.

Los malvivientes se ap raron de 2.170 pesos y parón rápidamente. Int ne la Seccional Séptima donde radicó la denuncia navídez.

Piden el arresto de un médico en Córdoba

El juicio contra los 13 policías

CORDOBA, 17 (NA y Télam) — Tres testigos prestaron hoy declaración ante la Cámara Tercera del Crimen de esta ciudad, en el juicio que se sigue a 13 policías autores de la muerte de cinco cooperativistas a los que se les quitó la vida a balazos cuando se dirigían en automóvil por la ruta nacional número nueve desde Armstrong, Santa Fe, hasta esta ciudad.

La audiencia se prolongó desde las 8.30 hasta las 10.30 y en su transcurso se recibió también un informe policial que da cuenta que solamente dos de los automóviles que intervinieron en el hecho se identificaban como pertenecientes a la repartición.

El primero de los testigos, Tomás Redoni, médico del hospital de urgencia, ratificó el informe que emitió en su oportunidad en relación con la revisación superficial de los cadáveres llevados en primera instancia hasta el hospital en que presta servicio y que fueran trasladados con posterioridad a la morgue.

También declaró la supervisora de enfermeras del mismo nosocomio, Teresita Molina de Cáceres, quien tiene por tarea revisar los cuerpos que llegan a su poder y tomar los efectos de valor para luego ser depositados y entregados a los deudos.

En este caso particular afirmó haber tomado los elementos que estaban en posesión de los cooperativistas pero no los detalló ante el tribunal.

Detalle llamativo

Prestó a continuación testimonio el abogado César Carducci, quien viajaba desde Córdoba a Rosario cuando ocurrieron los hechos y que quedó detenido unos 35 metros, aproximadamente, del automóvil rojo, individualizado posteriormente como de los cooperativistas.

Señaló que, al detenerse en la fila de coches formada en la dirección que llevaba, en primer termino no vio al rodado rojo, por haber descendido por la puerta izquierda de su vehículo.

Según Carducci llegó al lugar alrededor de las 14.20, por lo que su testimonio se juzga coherente respecto de la hora en que se produjo el tiroteo, calculado a las 14.15.

Al respecto, Carducci dijo que en esa oportunidad y a la distancia escuchó entre tres y seis disparos. Según su criterio, los tiros provenían de un cañaveral ubicado en los terrenos del ferrocarril, es decir a la derecha, de acuerdo a su sentido de marcha.

Llamó poderosamente la atención que Carducci manifestara en la audiencia que en la fila de vehículos ubicada en la mano contraria a la suya, había un camión Mercedes Benz con cabina verde claro en su encabezamiento.

Ese camión pertenece a uno de los más importantes testigos en este juicio, el chofer Rossi, quien indicó que la cabina de su camión —que es el que ocupaba esa posición marcada por Carducci— era de color rojo.

Se leyó también durante la audiencia el anónimo que recibió pocos días después de haber ocurrido el hecho el matutino local La Voz del Interior.

Pedido de captura

Asimismo se dio lectura al informe solicitado pocos días atrás acerca de si los rodados policiales intervinientes en los sucesos tenían leyendas identificatorias. Dos de los patrulleros, según el informe, sí las tenían "pero los Torino no".

La Cámara, por otra parte, ordenó la detención del médico José Luis Clerión, quien fue citado como testigo y no compareció.

El facultativo era amigo de la familia de los cooperativistas y revisó los cadáveres luego de ocurrido el suceso, formulando contradictorias declaraciones en las que imputaba a los policías haber asesinado a los agrarios.

En la audiencia pública de hoy el tribunal dispuso también la ampliación de la pericia médico - balística para determinar si los disparos en la cabeza y en el torso presentaban halo de fish o zona de enjugamiento, ahumamiento y tatuajes.

También se procura establecer si existen similitudes o diferencias en las heridas que presentan los cadáveres y la distancia desde donde fueron efectuados los disparos.

Para ello el tribunal citó para el jueves próximo a Luis Cerioni, médico forense de tribunales; a Alfredo Bertuzzi, perito médico contralor y a Ernesto Cesáreo, perito balístico de la Policía, para imponerles oficialmente sobre la necesidad de ampliar las pericias.

Gresca entre dos familias: dos heridos

Con distintas heridas provocadas con arma blanca, ingresaron al hospital Carlos Ponce, de Tunuyán, Vicente Enrique Bascuñán, mayor de edad, con domicilio en Colonia Las Rosas de esa localidad, y Alberto Marián, residente en finca Rivero, de la misma zona. El primero, en compañía de Carlos Bascuñán, por causas aún no aclaradas debidamente, se agredieron mutuamente en la vía pública con el nombrado Mairán y Elio Oscar Mairán.

Los heridos y los que protagonizaron la gresca integrarían dos familias antagónicas del lugar. Al parecer ninguno de los participantes de la pelea se salvó de recibir lesiones, dado que el resto tuvo que recibir las debidas curaciones para retirarse a sus respectivos domicilios, previo prestar declaración indagatoria en la Seccional 15ª de Tunuyán.

Bascuñán en estado grave fue trasladado al Hospital Emilio Civit, mientras que Alberto Mairán permanece en el Carlos Ponce.

No quedó aclarado el crimen del cigarrero

Con errónea pericia balística se acusó a un hombre, que fue absuelto

La absolución del imputado por el crimen del distribuidor de cigarrillos, Antonio Venancio Milán, demostró la inconsistencia de la acusación y la poca solidez de la investigación policial, en cuanto se trabajó en el terreno de las sospechas y con una apreciación balística equivocada.

El fallo fue dictado por la Primera Cámara del Crimen, que absolvió de culpa y cargo a Roberto Sfredo Sosa, quien había permanecido recluido en la Penitenciaría Provincial.

Milán fue encontrado sin vida, con un balazo en la cabeza, al lado de su furgón de reparto, en las inmediaciones del paraje "Las Lajas", en el sector noroeste de la ciudad. Ocurrió el 19 de julio de 1973.

Cronistas de LOS ANDES fueron testigos cuando Sfredo llegó al lugar del crimen, en una bicicleta, para interiorizar a la comisión policial de las actividades de la víctima el día de la tragedia. Con posterioridad, el 25 de setiembre, Sfredo fue detenido por un detalle que se creyó importante: en su vivienda se secuestró un revólver calibre 22 que los peritos de la policía afirmaron, en esa ocasión, había sido usado por el asesino. Sfredo era propietario de un kiosco y regularmente recibía cigarrillos del vendedor. El móvil jamás pudo conocerse y siempre el acusado mantuvo su inocencia.

El debate oral fue complejo y se estableció que el peritaje policial sobre el arma era equivocado, pues existía una notable diferencia entre los calibres del proyectil encontrado en el cráneo de Milán y la del arma secuestrada a Sfredo.

Por ese motivo, además de una serie de elementos que se le agregaban, el fiscal, doctor Domingo Néstor Pessina, no formuló acusación y el defensor del imputado, doctor Carlos Alfredo García, solicitó la absolución, a lo que hizo lugar el tribunal. Las actuaciones pasarán nuevamente a la policía para que se continúe con la investigación.

Menor murió por asfixia cuando comía

Ingresó al Sanatorio Regional de Luján el cadáver de una menor de 12 años. Se trata de María Silvia Aguilera, residente en Mayor Drummond, Luján, quien en momentos en que ingería alimentos en su domicilio se atragantó con un bolo alimenticio, lo que, según la información suministrada por la policía, le provocó un cuadro de asfixia y posteriormente su deceso.

El cuerpo sin vida de la menor fue trasladado con posterioridad hasta el Cuerpo Médico Forense a los efectos legales.

Dos muertes provocó un accidente en San Luis

SAN LUIS. — Alrededor de las 9 en la víspera, por ruta nacional Nº 7, a unos 15 kilómetros de la ciudad de Villa Mercedes, en dirección a esta ciudad, se produjo un grave accidente que dejó el saldo lamentable de dos muertos. A la hora señalada el automóvil Fiat, patente X-234694, conducido por Juan Sixto Racca, de 59 años de edad, domiciliado en la localidad de Fraga, circulaba en dirección el Este, acompañado por la señora María Cavalera de Tomatis, de 84 años, residente en la ciudad de Mercedes: María Tomatis de Racca, de 57 y Marta Mercado, ambas con residencia en Fraga. Al llegar a la altura del kilómetro 728 chocó con el camión Ford 350, patente C-449790, perteneciente al Automóvil Club Argentino y que circulaba en dirección al Oeste, oportunidad en que remolcaba un vehículo.

El camión era conducido por Domingo Ginett, de 36 años, domiciliado en la ciudad de Río Cuarto, Córdoba.

A raíz del fuerte impacto, fallecieron el señor Racca y la señora de Tomatis, los que fueron trasladados a la morgue del policlínico de Villa Mercedes, en tanto que el resto de los ocupantes del Fiat que resultaron con heridas, fueron trasladados al Sanatorio Mercedes.

Pidieron condena para un ex investigador privado

El fiscal de la Tercera Cámara del Crimen, doctor Roberto Lavado, solicitó 3 años de prisión para Pascual Fortunato Cufaro, ex empleado de una agencia de investigaciones privadas, por la muerte de un joven a quien el acusado baleó accidentalmente en las inmediaciones del club Guaymallén, el 24 de marzo de 1974.

El episodio ocurrió a las 2, mientras Cufaro cumplía funciones como miembro de la empresa de investigaciones "Integral", en la puerta del mencionado club. En esas circunstancias salió corriendo una persona sobre la cual se pedía la captura a viva voz desde el interior del inmueble. Cufaro lo siguió y disparó reiteradamente su arma y uno de los disparos resultó mortal para el menor Raúl Alfredo Vastineiro, que se hallaba en las cercanías. En el club Guaymallén actuaba el cantante Juan Ramón.

El fiscal dijo que Cufaro no actuó con intención de matar o de dolo, calificando la acción "como un acto de imprudencia y de un riesgo feroz". Añadió Lavado que no se podía hacer valer en este caso el valor excusante, por cuanto ello haría inimputable al acusado.

El juicio continuará en la tarde de hoy con la exposición del doctor Pedro Baglini, defensor de Cufaro, luego de lo cual la cámara dictará sentencia.

Aclaraciones de la madre de un ladrón fallecido

"Mi hijo no estaba armado y el cuchillo lo sacaron de una mesa de mi casa", dijo ayer en LOS ANDES la señora Rosa Panello de Nievas, madre del delincuente José Antonio Nievas, que murió a consecuencia de las quemaduras y —según la denunciante— de las heridas de armas de fuego. La señora de Nievas llegó a este diario acompañada de su esposo, José Nievas, para hacer aclaraciones sobre la versión difundida por la policía sobre los hechos.

Mencionó que cuando llegaron los efectivos armados a su casa, ella se encontraba sola con su hijo y que aquéllos irrumpieron en la vivienda rompiendo la puerta. "A mí me sacaron a la calle, descalza, mientras mi hijo gritaba que no lo hicieran".

Admitió que el prófugo se roció con kerosene y se prendió fuego "en su desesperación para que no fuera detenido, porque tenía miedo que le pegaran". Negó, por otro lado, que haya estado armado y señaló que cuando salió en llamas, "en vez de socorrerlo, le tiraron con una metralleta". También señaló que recibió su hijo 4 tiros, uno de ellos en el cráneo.

ACLARACION

LA ASOCIACION PROPIETARIOS DE CAMIONES MENDOZA, se hace un deber en hacer la siguiente aclaración con relación a la crónica periodística aparecida en el Diario "Mendoza" el día 15-6-75 y "El Andino" del día 16-6-75, que con respecto a la cantidad de socios de la Institución la misma supera los 1.200 que representan en el quehacer de la Provincia, a más de 2.500 camiones, y no 187 asociados y 6 unidades.

También dejamos perfectamente aclarado que los fletes de retorno están tarifados por las filiales transportistas del resto del país, de las cuales esta Asociación es respetuosa de las tarifas vigentes en los distintos lugares de cargas de todo ámbito nacional.

Asociación Propietarios de Camiones Mendoza

LAVALLE 359 - TELEF. 256787 - MENDOZA

18|6|F|19|6

PABLO CASALE S.A.I.C.

MENDOZA

Convocatoria - Asamblea General Extraordinaria

De acuerdo con las disposiciones estatutarias convocamos a los señores Accionistas a ASAMBLEA GENERAL EXTRAORDINARIA para el día 30 de junio de 1975, a las 17 horas, a celebrarse en la sede social de calle Rioja Nº 460, Ciudad, para tratar el siguiente ORDEN DEL DIA:

1º) Elección de dos Accionistas para firmar el Acta de Asamblea.

2º) Ratificación de la adecuación de Estatutos al decreto ley Nº 19550/72 resuelto en la Asamblea del 30 de Abril de 1975, y en especial del artículo 4º sobre aumento de capital.

3º) Aumento del capital social por capitalización de utilidades acumuladas y reservas de revaluaciones contables de acuerdos leyes Nº 17.335/67 y Nº 19.742/72.

EL DIRECTORIO

18|6|C|160|22'6

Point's

BOUTIQUE FOR MEN

Hace la Guerra al Agio y la Especulación Con estas Ofertas:

SWETER BREMER Escote en V y Cuello Redondo	$ 349.-
CHALECO Y SWETER SHETLAND Fantasía de última moda	$ 299.-
BREMER Fantasía, Cuadros, Rombos, asimétricos	$ 399.-
PANTALON PIEL DE DURAZNO 12 colores, 36 al 50	$ 299.-
PANTALON Pana, 36 al 50	$ 499.-
PANTALON CHEVIOT 4 bolsillos, talle 36 al 52	$ 599.-
PANTALON GABARDINA de lana 4 bolsillos, 36 al 52	$ 349.-
CAMISAS VIYELA DE LANA 12 colores, 36 al 44	$ 349.-
SUPER OFERTA: POLERA DE ALGODON, en 12 colores	$ 199.-

SARMIENTO 51 - TEL. 292092 - Mza.

MAGIO PUB.

LOS ANDES

PARA CUALQUIER RECLAMO O TRAMITE REFERENTE A LA RECEPCION DE SU EJEMPLAR

LECTORES de

SIRVASE LLAMAR AL TELEFONO

244500

Tome Arceli

DIGESTIVA • LAXANTE

S.O.E.V.A. GUAYMALLEN

AMPLIACION TERCER BARRIO

IMPORTANTE...! Habiéndose cubierto ya la totalidad de los cupos disponibles para la primera etapa, se ha concretado la adquisición de una fracción anexa a la anterior y que posibilita la incorporación de nuevos postulantes!

INSCRIBASE YA EN:

S. U. T. E. P.
Sindicato Unido Trabajadores Espectáculos Públicos
SALTA 1514 — CIUDAD

F. O. E. V. A.
DELEGACION MENDOZA
Primitivo de la Reta 814
MENDOZA

S. M. A. T. A.
ENTRE RIOS 361
MENDOZA

S. O. E. V. A.
GUAYMALLEN
Libertad Esq. Chile - V. Nueva

PLAN 17 DE OCTUBRE

BANCO HIPOTECARIO NACIONAL

18|6|F|70343|15'6

EDICTO DE NOTIFICACION

De acuerdo a las disposiciones del Art. 12º de la Ley 2508, el Departamento General de Irrigación notifica por el término de diez (10) días hábiles a todos los regantes del Canal Cacique Guaymallén, que las obras: "Reparación losas Canal Cacique Guaymallén entre calle Brasil y Jujuy de Ciudad - Río Mendoza", financiadas con fondos de la citada ley, requiere una cuota de reembolso de $ 1,12 por Ha. y año, durante seis (6) años, sujeta a reajuste de acuerdo al real costo de la obra, según Expediente Nº 122.621-OS-8. Firmado: Julio J. Terraza, Superintendente Interino.

18|6|F|70346|19|6

Valle de Uco

Tunuyán

La unidad automática habilitada en Tunuyán.

Se habilitaron centrales automáticas telefónicas

TUNUYAN — Con la puesta en marcha de las centrales Crossbar-Ericsson, la Compañía Argentina de Teléfonos (CAT) inauguró la automatización del servicio en este departamento y Tupungato.

Los equipos, similares a los que se encuentran en funcionamiento en la Capital, Godoy Cruz, Villa Nueva, Luján, Maipú, Chacras de Coria y Rivadavia, permitirán a los abonados del Valle de Uco (a excepción del departamento de San Carlos), discar en forma directa a los sitios nombrados a San Juan.

Con la automatización, un anhelo de muchos años de esta zona, además de una mayor rapidez y comodidad, los usuarios dispondrán además de otra ventaja de orden económico: sólo abonarán los minutos reales que duren las conferencias. En cambio, con el sistema anterior debían abonar un período mínimo de tres minutos.

Simultáneamente se habilitó una cabina más desde la que un usuario puede efectuar el discado en forma directa y sin intervención de los operadores, como no sea la necesaria para establecer la duración de las conferencias a los efectos del pago. Se informó asimismo que ya se ha iniciado la instalación de ocho teléfonos públicos tipo monedero, que serán ubicados en lugares estratégicos de la ciudad. Se colocarán además en los barrios que se encuentran alejados del casco céntrico.

Ampliación del servicio

La central habilitada en Tunuyán tiene capacidad para 1.000 líneas pero inicialmente serán habilitadas 600, de las que ya 500 se encuentran instaladas; las restantes se instalarán en los próximos días y en un período que no superaría los 60 días se instalarían otros 200 aparatos, con lo que el número de líneas será de 800. Posteriormente se instalarán otras 200. De todas formas, la central habilitada con algunas innovaciones resultará suficiente para 4.000 líneas con lo que el servicio telefónico en la zona quedaría cubierto en forma total.

El acto contó con la presencia de las siguientes autoridades de la CAT: el gerente general, Pedro Figueroa, el jefe del Distrito Mendoza, Juan Carlos Biloni y otros funcionarios de la empresa.

Agua potable para Zonda e Iglesia

SAN JUAN. — Se habilitarán los sistemas de agua potable de Iglesia y Zonda. El 19 del corriente llegará a San Juan el administrador del Servicio Nacional de Agua Potable (SNAP), señor Claudio Eduardo Lazo, quien asistirá a la inauguración de esas plantas potabilizadoras y las de Bella Vista y Cerro Blanco.

Los actos se harán en Iglesia el sábado 21 y al día siguiente en Zonda.

Subsecretario

SAN JUAN. — El ministro de Bienestar Social, señor José Ubaldo Montaño, puso en posesión de su cargo al nuevo subsecretario de Comunidades de la cartera, señor Joaquín Lombardo.

Entre los presentes en el acto estaba su antecesor, señor Juan Carlos Vallejos, quien se despidió de sus ex colaboradores.

San Juan

Designación en Economía y aceptación de renuncias

SAN JUAN. — Fue designado ministro interino de Economía el doctor Pablo A. Ramella, titular de la cartera de Gobierno.

Hubo asimismo, otras renuncias y designaciones, con las cuales prosigue la reorganización del equipo oficial anunciada por el Poder Ejecutivo. Como subsecretario de Agricultura y Ganadería fue designado Néstor Guimaraes. A la vez se aceptó la renuncia al mismo cargo del señor Juan Manuel Jiménez, a quien se dieron las gracias por los importantes servicios prestados.

También fue aceptada la renuncia del director de Catastro, agrimensor Raúl Herrero Anzorena, en tanto se designó titular de la Dirección de Industria y Comercio al señor José Ferra Grimalt y director de Planeamiento y Desarrollo Urbano al arquitecto Walter Correa; interventor del Casino de San Juan será el señor José Sansone.

Actitud crítica adoptarán legisladores opositores

SAN JUAN. — El Bloquismo y la Cruzada Renovadora anunciaron una actitud crítica, que adoptarán en el futuro, frente a la acción del gobierno dentro de la Cámara de Representantes. En conferencia de prensa, los respectivos bloques parlamentarios señalaron que "tras dos años de colaboración y apoyo constructivo a la labor legislativa, sin obtener reciprocidad de parte del sector oficialista, han revisado su posición teniendo en cuenta que vivimos un año político. Por todo ello, la labor fundamental de ambos bloques será de control de los actos del Poder Ejecutivo y de la legislación que se proponga a la Cámara".

El señor Díaz Lecam, que fue vocero del bloquismo, mencionó que en el lapso aludido fueron sancionadas 223 leyes, con proyectos del Poder Ejecutivo en su mayor parte, en un periodo en que la mayoría del cuerpo la tenían sumados los sectores bloquista y de Cruzada Renovadora. "Esa actitud de colaboración —agregó— no tuvo respuesta por parte del FREJULI y, por el contrario, se han hecho maniobras con los proyectos originados en la oposición y en algunos casos se ha llegado al obstrucionismo. Al respecto, se indicó la reciente discrepancia por el pedido de bloque separado por el diputado Ramírez, disidente del Frejuli, en cuyo caso, el sector oficialista rompió el quórum. Señaló Díaz Lecam que por razones de tradición parlamentaria y por ética, las dos bancadas defienden al diputado Ramírez. Se formularon otras críticas al sector gobernante, interviniendo en el diálogo los diputados Nozica (Bloquista) Ramírez, Canata (Cruzada Renovadora) y otros. Se señaló que el proyecto de presupuesto fue enviado a la Cámara con un año de retraso. Su monto, de 2.200 millones de pesos ley, tiene un déficit de 700 millones de pesos ley. Tales cifras, señalaron los legisladores, están totalmente desactualizadas si se tiene en cuenta que los salarios mínimos previstos en el proyecto son de 1.600 pesos ley mensuales. El proyecto, ya casi en julio, aun no tiene despacho de la comisión.

Fue también criticada la forma en que se han constituido las comisiones, que no reflejan, expresaron, la composición numérica de la Cámara, donde oficialismo y oposición están ahora en paridad. Aludieron también a una amenaza de intervención del Poder Legislativo, que se ha hecho circular y expresiones del Poder Ejecutivo sobre la exigencia de una ley de prescindibilidad. Se aludió a una causal de juicio político y se reiteró el propósito de actuar en el plano del control del Ejecutivo y de la legislación.

Imponen nombre a sala de prensa de la Legislatura

SAN JUAN. — En la Cámara de Representantes se tributó un homenaje a los periodistas, resuelto anteriormente por el cuerpo, a través de la institución del nombre de "Rogelio Díaz Costa", fallecido cronista parlamentario, a la sala de prensa de la Legislatura.

El diputado Enzo Valentín Manzini tuvo a su cargo las palabras del homenaje a Díaz Costa, aprobado por la cámara con motivo del "Día del Periodista". Exaltó la larga trayectoria del periodista y su vocación de servicio.

En el acto fue descubierto un retrato de Díaz Costa, que presidirá la sala de periodistas de la Legislatura.

Sindicato Municipal

TUNUYAN. — Informó la junta electoral del Sindicato de Empleados y Obreros Municipales que con motivo del paro dispuesto para el martes por la entidad gremial que agrupa a ese personal en el orden nacional, la elección de autoridades del sindicato local que debía realizarse en esa fecha, ha sido diferida para hoy a la misma hora y lugar.

Guaymallén

Mañana habrá títeres en la escuela Santander

RODEO DE LA CRUZ.— El elenco de títeres de la Escuela Superior de Teatro de la UNC se presentará mañana, a las 16, en el establecimiento Nº 90 "Manuela Santander" de este distrito.

Actuarán Susana Argüello Arístides Vargas y Guillermo Carrasco, quienes presentarán las obras "Piraterías" y "Las plantas de duraznos".

San Rafael

Manifestaciones estudiantiles en radio céntrico

SAN RAFAEL. — En las primeras horas de ayer, se registraron manifestaciones estudiantiles, especialmente en la proximidades de los establecimientos secundarios del medio, negándose los alumnos a ingresar para asistir a clase.

Ante tal actitud, el comisionado municipal, señor Chaf Félix, se constituyó en uno de los lugares donde se habían agrupado los estudiantes y dialogó con ellos, explicando que el motivo por el cual los estudiantes habían adoptado tal actitud y que era principalmente el alza del precio de los pasajes en los medios de transporte, no existía ya que los empresarios habían acordado en la víspera, mantener, por el momento sin aumento el valor de los abonos escolares.

Tal situación motivó que se suspendieran las clases en la mayoría de los establecimientos. Unicamente en la escuela Técnica Agraria "Pascual Iaccarini" se dictaron clases en los cursos inferiores.

El comercio, por su parte trabajó normalmente y se observó durante toda la jornada, un intenso patrullaje policial que recorría permanentemente la ciudad.

Municipales

Pago de contribuciones. — Los pagos correspondientes a los tributos comunales correspondientes a 1975, pueden hacerse efectivos en la Dirección de Rentas de la Municipalidad. También están trabajando en esta tarea los integrantes del cuerpo de recaudadores municipales.

Entidades diversas

Colegio de Abogados. — Fue elegida la nueva comisión directiva, la que está así integrada: presidente, doctor Francisco Navarro; secretario, doctor Arnaldo Alfonso; tesorero, doctor Julio Pallares y vocales, doctoras Marta La Red y María Cristina S. de Yunes.

Continúan charlas sobre crianza de porcinos y aves

SAN RAFAEL.— Hoy, a las 16, en la finca del señor Aurelio Castilla, ubicada al lado de la ex bodega Pincolini, de la Llave Vieja, se realizará una reunión en la que continuará el ciclo de charlas técnicas sobre "Crianza de porcinos y aves de granja", que se está desarrollando en ese distrito, con el auspicio de la Agencia de Extensión Rural de San Rafael del INTA y organizado por el Club Juvenil 4-A "El Diamante".

En esta oportunidad el doctor en veterinaria Eduardo Pintos, se referirá a la práctica de la crianza y vacunación de porcinos. Se ha invitado a concurrir a los productores interesados, recomendándoles puntual asistencia.

Educacionales

Suplencia. SAN RAFAEL. — Hoy a las 16, en la Escuela Nacional Nº 97 "Carlos N. Vergara" se ofrecerá un cargo de maestra de jardín de infantes suplente, para la escuela nacional Nº 50, de "El Toledano".

Fue fundado un instituto de Derecho

SAN RAFAEL. — Durante una reunión realizada en la Sala de Juicios Orales de la Cámara del Crimen y que contó con la presencia de profesionales del foro local y particulares interesados en la temática registral, se dejó fundado el Instituto de Derecho Registral de la Provincia de Mendoza, institución que deberá tener como principal fin el estudio e investigación de los problemas jurídicos relacionados con la publicidad inmobiliaria registral.

El cuerpo consultivo del referido instituto, elegido en la asamblea, quedó así integrado: presidente, doctor Martín Balmaceda; vicepresidente, doctor Francisco José Braggio y secretario, escribano Reinaldo Morillas.

Departamentales

Luján

Corte en el suministro de energía eléctrica

LUJAN.— Agua y Energía Eléctrica anunció que hoy suspenderá el servicio en un área del departamento, con motivo de mejoras a realizarse en las instalaciones eléctricas.

El suministro de corriente se interrumpirá entre las 8 y las 12, en la zona comprendida por Colonia Furlotti, calle Cobos desde Funes al sur, Picada a Tupungato y carril Viejo a Tunuyán.

Sociedad Italiana

LUJAN.— La Sociedad Italiana de Luján eligió nueva comisión directiva. La presiden Osvaldo E. Giacuinta, con quien colaboran Francisco Leotta, vicepresidente; Pedro Salvalaggio, secretario; Mario Cremasco, prosecretario; Miguel Ingrassia, tesorero; Luis Pedro Vanin, pro tesorero; cinco vocales titulares, cuatro suplentes, dos revisores de cuentas y dos intendentes.

Club Social Luján. LUJAN. — En una asamblea general ordinaria quedo constituida la comisión directiva de esta entidad de la siguiente manera: presidente, Osvaldo Mantován; vicepresidente, Agustín Navarro; secretario, Felipe Andreu López; prosecretario, Carlos Berardini; tesorero, Ramón J. Ricci; secretario de actas, Antonio Velázquez; vocales titulares, Tomás Daparo, Alberto Quevedo, Alfredo Iglesias, Enrique S. Robles; y cuatro suplentes; revisores de cuentas Eligio Concatti, Lahin Villegas, Albino Ceschín.

Maipú

TAC modificó su recorrido en Maipú

MAIPU. — La empresa Transportes Automotores Cuyo (TAC) comunicó que modifico su recorrido en un sector de esta ciudad.

El cambio abarca a cuatro frecuencias que se ajustarán a los siguientes horarios: recorrido diurno de 8.30 y 13 y vespertino de 13.30 y 18. Esta medida arbitrada por la Dirección de Tránsito y Transporte, según un despacho de la Dirección de Difusión, afectará a los habitantes de los barrios Cavagnaro, Villa Rosita y Villa Arita.

Se aclara que de acuerdo a lo dispuesto, los ómnibus de TAC que cumplían ese horario al llegar a calle Maza se desviarán hacia Falucho hasta la escuela "Juan C. Moyano", para regresar por la misma arteria hasta Maza y retomar su recorrido normal. La medida fue adoptada para prevenir accidentes en el horario de salida y entrada de los escolares que asisten al establecimiento Moyano.

Zona Este

La Paz

Personal no docente tuvo reunión con ATE

LA PAZ. — En el local de la Escuela Secundaria Técnica Agraria B. T. Nº 4, se reunió al personal no docente de la zona, para ser informado por el delegado gremial de la Asociación de Trabajadores del Estado, sobre el encasillamiento escalafonario.

En esa oportunidad el delegado gremial ante el Ministerio de Cultura y Educación, señor Juan Domingo Fieg, informó a los empleados reunidos sobre el mecanismo seguido para encasillar en el presupuesto respectivo, todo el personal no docente y comunicó además sobre varios beneficios acordados a los afiliados de ATE.

En general se manifestó conformidad sobre el encasillamiento de cada uno de los presentes, aunque varios reclamaron sobre su ubicación dentro del escalafonamiento, comprometiéndose el señor Fieg a realizar las debidas aclaraciones al respecto y responder a las mismas.

Personal de escuelas que cubren "partidas de limpieza" reclamó por su ubicación definitiva dentro del presupuesto como celadores, a lo que se respondió que el ministerio estaba en la gestión de incorporar a todas ellas en carácter definitivo.

San Martín

Políticas

Unión Cívica Radical. SAN MARTIN. — El comité departamental convocó a autoridades y dirigentes a la reunión a realizarse mañana, a partir de las 21, en el local de calle Vélez Sársfield 18, para tratar el acto del 21, como motivo del arribo a la provincia del senador Fernando De la Rúa.

GUIA PROFESIONAL

MEDICOS

MEDICINA DE URGENCIA
POLICLINICA SAN JOSE
ATENCION PERMANENTE
Consultorio y domicilios
GODOY CRUZ 2529
Guaymallén - Teléfono 262842
4|6|C|326|4|7

Dr. I. SCHERBOSKY
Clínica - Especialista en enfermedades bronco pulmonares Asma
Médico turno José F. Moreno 2760
Tel. 257402 y 258616.
14|11|F|74067|Pte

Dr. KALIMAN
CLINICA GENERAL
Medicina Psicosomática - Consultas de 15 a 19 hs. Se atiende mutuales. Sgto. Cabral 706. Ciudad, Teléfono 290500. 15|4|F|50803|Pte.

Dr. HECTOR A. PERINETTI
No atenderá su consultorio del 6-7-75 al 7-VII-75, por viaje de estudios a U. S. A.
6|5|C|908|5|7

Dr. OSCAR E. CAMINOS
Clínica y Cirugía - Obesidad - Várices - Vejez - Enf. Venéreas - Impotencia - Mutuales. Sarmiento 777. T. 258130. 11 a 13 - 17 a 21
9|1|F|Pte

Dr. FRANCISCO YAZLLE
Cirugía general. Cirugía del Aparato Digestivo. Proctología. Solicitar turno. San Juan 325. Teléf. 2137
8|2|F|Pte|A

Dr. JORGE ROBLES
Por viaje de estudios no atenderá hasta nuevo aviso.
11|6|F|67801|Pte.|A

Dr. PEDRO MUSETESCU
Graduado de Alemania Clínico Geriatra (Envejecimiento. Arteriosclorosis). 10 a 12 y 16 a 20 hs Entre 1416. Tel. 255848.
10|9|F|14|9-A

VIAS URINARIAS

Dr. IGNACIO J. ROMEO
CIRUGIA VIAS URINARIAS
Cirugía general. Diariamente desde 17 horas. Pedir turno. República de Siria 325. Teléfono 292220.
F|Pte

Dr. MANUEL BIANCHI
Riñón, vejiga, próstata y genitales. Esterilidad masculina. Turnos desde las 16 horas 256234. Agustín Alvarez 250.
4|6|F|66024|Pte.

APARATO DIGESTIVO

Dr. OMAR MUSRI
Atiende Mendoza: Sanatorio Policlínico Guaymallén. Tel. 218052 - San Martín Sanatorio Argentino - Rivadavia, Sanatorio Carrasco y Tarona.
6|2|F|62272|Pte

Dr. NESTOR MATUSCHKA
Clínico Aparato digestivo, hígado estómago intestino, hemorroides Sigmoidoscopía desde las 17 Turnos Colón 4º Piso telf.: 291752 y 248241
9|12|F|75176|Pte

Dr. LUIS J. VILA
Cirugía - Vías biliares - Páncreas. Colón 185, 3er. Piso. Lunes, miércoles y viernes de 17.30 a 20.30 hs. Pedir turno al tel. 214974.
9|6|F|Pte.|A

Dr. LUIS CHRABALOWSKI
Cirugía, Aparato digestivo. Hígado, Vías biliares. Turnos: Jorge Chile 326. Tel. 214441. Ciudad.
6|5|F|Pte.-A.

Dr. LOPEZ DAVILA
APARATO DIGESTIVO
Estómago. Intestino. Hígado. Lunes, miércoles y viernes de 16.30 a 19 hs. Tel. 243074. 25 de Mayo 601.
19|6|F|72557|Pte.|A

UROLOGIA

Dr. ALBERTO BEKERMAN
ESPECIALIZADO EN EE. UU.
Cirugía, Vías Urinarias, Niños y Adultos. Turnos: 220078. San Martín Sur 69 - Godoy Cruz.
21,5|C|401|21|6

Dr. RICARDO CARRETERO
Riñón, próstata, vejiga, genitales. Incontinencia. Diariamente 17 hs San Martín 2021. Godoy Cruz. Tel 223625.
12|7|F 56552.Pte

Dr. PEDRO MOTILLA
Riñón, vejiga, próstata, genitales Esterilidad masculina Mutualidades. Diariamente desde las 17. Primitivo de la Reta 558. Tel. 245177
11|12|F|Pte

Dr. ALBERTO PABLO CORICA
ESPECIALIZADO EN EE. UU.
Enfermedades vías urinarias. Adultos y niños. Colón 532 - Turnos 240835 y 252553) 29|1|F 29090 Pte

ESPECIALISTAS DEL CORAZON

Dr. CARLOS A. DEL CANTO
MEDICO
Cardiología - Electrocardiogramas Perú 1251 Tel. 257715 - Particular 244171 - 261882 12|11|F|Pte|A

OBESIDAD

Dr. ALBERTO SEVILLA
Médico director Institutos de Obesidad. Asma y Alergia de Mendoza Córdoba, Buenos Aires.
Obesidad y celulitis deformante Várices y hemorroides Trat sin dolor. Departamentos especializados: Cardiología Radiología Cirugía plástica. Injerto de cabello (Dres. Edgardo Escobar - Prof Tomás Hughes). Avda. Colón 232 Tel 241440 290006 27|7|F 58110|Pte

Dr. MARIO R. LEVIN
OBESIDAD
San Martín 1464, G. Cruz. Teléf 246897 - Mutuales.
234|F|55047|Pte.|S

CENTRO MEDICO DE MODELACION CORPORAL
POST PARTO Y OBESIDAD
Director Dr. Mario R. Levin. San Martín 1464, Godoy Cruz. Teléf. 246897. Mutuales.
17|6|F|70295|Pte.

HOMEOPATIA

Dr. ENRIQUE LARMEU
Coordinador General del Primer Congreso Argentino de Homeopatía
Socio Honorario de la Liga Homeopática Argentina, Vicepresidente del 2º Congreso Argentino de Homeopatía, Delegado por la Liga Homeopática Argentina en el XXVI Congreso Internacional de Medicina Homeopática. ASMA - ALERGIA, PIEL - DIGESTIVAS - OBESIDAD - REUMA - VARICES, etc. ATENDERA EL JUEVES 19 de 8 a 13 y de 15 a 20 hs. en CHILE 1671 - Planta Baja "C". Teléf. 253718 - 248597.
16|6|F|20|6|A

NUTRICION

DOCTOR
RICARDO W. ESTRELLA
Clínica médica. Nutrición. Hormonas. 10 a 13 y 17.30 a 21.30 hs. Mutuales. Unicamente con turnos. - Necochea 292. Tel. 216006 - 242897 - 218766. 1|2|F 4012|Pte

Dr. MINUCHIN
Obesidad. Diabetes Delgadez. Gota. Arteriesclerosis. Aparato digestivo. Turnos. Roca 20. Las Heras Tel. 254402. Amigorena 80. Ciudad Tel 244777. 3|12|F|Pte

VARICES

Dres. ALBERTO SEVILLA EDGARDO ESCOBAR
Tratamientos várices y hemorroides sin operación ni abandono de trabajo. Avda. Colón 232. Teléf 241440 - 290006. 27|7|F 58111|Pte

Dr. SPINETTA REGUERO
No atenderá su consultorio por viaje de estudios en Europa hasta el 15 de julio. 4|5|F|15|7

RIÑON Y ELECTROLITO

Dra. PIULATS
Hipertensión arterial. Uremia. Enfermedades del riñón. Especializada Cleveland Clinic U. S. A. - Nuevo domicilio Colón 532. Teléf. 240835 - 290962. 22|7|F|86985|Pte.|A

PSIQUIATRAS

Dr. RAUL ANTUN
Especializado en Europa Lunes, Miércoles y Viernes. Entre Ríos 226. Turno de 14 a 19 T 257256
8|3|F|Pte

Dra. REINA Y. de KOTLIK
PSIQUIATRIA PSICOLOGIA
Patricias Mendocinas 1914. Teléf. 216699. Mendoza.
25|5|F|63428|Pte.

GERIATRIA

Dr. ALEJANDRO CUSNIER
Geriatría. (Envejecimiento - Vejez). Arterioesclerosis. Revitalización. San Luis 318. Mendoza. Tel. 256318. 11|6|C|229|11|7

ESPECIALISTAS EN SEÑORAS

Dra. GIOCONDA LO CASTRO
Especializada en Suecia. Ginecología. Colposcopía. Papanicolao. - Lunes, miércoles, viernes. Turnos: 253737 - 253629. 9 de Julio 1050, C. 16|4|F|51027|Pte.

JOSE N. MALAH
Señoras. Esterilidad. Partos. 17.30 a 21.30. Necochea 292. Ciudad. Tel. 216006. Mutuales con turnos. 218766. 30|4|F 56675 Pte

DOCTORA
MARTA GONZALEZ IÑESTA
Enfermedades mujer y la niña. Embarazos. Partos. Turnos. Catamarca 83, Dpto. 36. 3º P. Teléfono 291982. Part. 226294.
6|5|F|58415|Pte

Dra. ELVIRA AXENFELD
Señoras Embarazos, Partos. De 17 a 20 horas. San Martín 1831. Dpto. 1. Tel. 216150. Turnos. Pte.|A

ESPECIALISTAS EN NIÑOS

Dr. JUAN S. ROMERO
Especialista en niños Clínica. Cirugía. Jefe Servicio Niños Hosp Español. De 15.30 a 19 horas San Martín 986. Godoy Cruz T 220893
14|2|F|62978|Pte

PROFESOR
Dr. HUMBERTO J. NOTTI
No atenderá desde el 5 de junio hasta el 5 de julio. Mitre 954. Tel. 240453.
27|5|F|64022|6|7

CIRUGIA INFANTIL

CIRUGIA INFANTIL
CARLOS GONZALEZ ZAGUIRRE
CARLOS A. RUEDA
HUMBERTO NOTTI (h)
Atención diurna y nocturna. Mutuales.
Alem 170 — Teléf. 249075
27|3|F|Pte

GARGANTA NARIZ Y OIDO

Dr. LUIS E. MONETTI
10 - 12 - 18 21 horas. 9 de Julio 1050. Tel. 249323 Particular teléfono 246661 31|12|F Pte

ANDRES FELIPE MAURICIO GUSTAVO LUIS MAURICIO
GARGANTA - NARIZ - OIDOS
Solicitar Turnos
Granaderos 778 - Teléfono 245267
6|1|F|Pte|A

JOSE M. CORRALES
Especialista en garganta, nariz y oídos. Especializado Europa. Solicitar turno horas de la tarde. - Perú 1251. Tel. 257715.
13|1|F|26341|Pte.A

Dante D'Angela Patrucco Ricardo Báez
Garganta, nariz, oídos y alergia. Turnos al Tel. 215326. Catamarca Nº 182. 7|5|F|58694|Pte.|A

NUEVO CONSULTORIO
Dr. RODOLFO DUCI
GARGANTA - NARIZ - OIDOS
Lunes a viernes 17 horas. Pedir turno: Teléfonos 216126 - 291882. Sarmiento 695 - Ciudad.
14|6|F|68613|30|6

GLANDULARES

CLINICA DE ENDOCRINOLOGIA
Dr. Jorge N. Rezzonico
ENDOCRINOLOGO
Dr. Carlos E. Guzzo
ENDOCRINOLOGO
Dr. Miguel N. Palmada
BIOQUIMICO
Dra. Elena Taccone
MEDICO PATOLOGO
Evaluación Clínica y de Laboratorio de: Enfermedades Glandulares, Crecimiento y Desarrollo. Esterilidad. Enfermedades de la Mujer. Hirsutismo. Diabetes. Obesidad. Gota. Bocio. Hipertensión Arterial. Colesterol. Histopatología. Citología Hormonal y Oncológica.
SALTA 1466/68, T. 214530
Todos los días de 8.30 a 12.30 y de 16.30 a 20.30. Particulares y Mutuales solicitar turno por teléfono. 7|6|C|212|30|6

ASMA Y ALERGIA

Dr. LUIS BROITMAN
ASMA - ALERGIA
Patricias Mendocinas 634. Planta baja. Local 9. Tel. 249907. Se atienden mutuales. 4|6|F|65875|Pte.

ASMA Y PULMON

Dr. SALVADOR SHOCRON
Especializado en EE UU Pulmón Vías respiratorias Rayos X. Jefe Servicio Hosp. Lencinas Turnos tel 244777 Amigorena 80. 4º Piso Dpto C 1|9|F|Pte|S

ESPECIALISTAS DE LA PIEL

ALBERTO TORRES CORTIJO
Ex médico becario Univ. Madrid Emilio Civit 43, 1er. Piso. Turnos de tarde al Tel. 255760.
21|11|1|Pte.

Dr. ALBERTO J. GRINBERG
Enfermedades de la piel Alergia dermatológica. Lunes a viernes de 17.30 a 20.30 hs Sarmiento 777 Mendoza.
8|10|F|68501|Pte.

Dr. RAUL FASCETO
ENFERMEDADES DE LA PIEL
Depilación
Av. España 866 - Teléfono 44133.
3|2|F|95154|Pte.

Dra. ROSA M. CIANCIO DE RODRIGUEZ SAA
Ex becaria en Psoriasis, Electrodepilación San Martín: Mármol 373 Tel. 21688 Mendoza: E Civit 572 Turnos: 256378 1|12|F|Pte

CIRUGIA ESTETICA

Dr. ENRIQUE VELASCO
Cirugía estética reparadora. Lunes, miércoles y viernes de 17 a 20 horas. Rioja 1153. Tel 244806. 1|12|F|58682|Pte

Dr. HUGO SALOMON
Unicamente Cirugía estética funcional de nariz. Clínica Godoy Cruz. Godoy Cruz 333. Teléfonos 215951 y 215952. Mutuales
10|h F|Pte.|D

Dr. J. SANANES
Jefe de Servicio Sala I Hospital Emilio Civit. Cirugía de nariz, mamas, adiposidades, quemados. Pedir turno: P. B. Palacios 1260 (Ituzaingó) T 257319 - 261291
7|3 F|Pte. F

HUESOS

Dr. EDUARDO P. TOSI ORQUIN
Dr. ANTONIO C. GOMEZ NAVARRO (h.)
Traumatología y ortopedia Enfermedades y cirugía de los huesos Lunes a viernes 17 a 20.30 hs. Necochea 509 Solicitar turno 259499 242723 259228 21|1|F 27785|Pte

REUMATISMO

CENTRO DE REUMATOLOGIA
Médicos Reumatólogos - Fisioterapia - Infanta M. de San Martín 54, Piso 4º (detrás Correo Central). Turno por la tarde: Teléf. 240917. Mutuales
4|4|F|Pte.

Dr. JULIO F. SANCHEZ
Doctor en medicina (Esp. en Europa), Reumatología, ortopedia y traumatología. Rivadavia 141. Tel 291994. 23|2|F|Pte

Dr. MANUEL MENA
Reumatólogo - Enfermedades de columna vertebral, brazos doloridos, ciática. Atiende de 15 a 20 hs. Buenos Aires 226.
20|3|F Pte.|S

Dr. RICARDO BARCENILLA
Rivadavia 578 - Planta Baja - Dpto. 5 - Ciudad - Turnos: 17 a 20.30 hs. - Teléfonos 292020 - 221910
27|2|.|Pte

Dr. GONZALEZ PEREA
REUMATOLOGO
Lemos 30 - G. Cruz. - Tels.: 223620 y 220062 Pedir turno F|Pte

Dr. Osvaldo Bieller Viotti
Reumatología y brucelosis. Lunes a viernes 17 a 20 hs. Miércoles 18 a 20 hs. Espejo 593, planta baja. Teléfonos 218197 - 220596.
9|3|F|Pte.|A

Dr. PEDRO LUIS ZANNONI
Reumatismo. Clínica médica. Aparato circulatorio, respiratorio, digestivo. San Martín 1730. Godoy Cruz. Turnos. Teléfono 290841.
F|Pte.|A

ACUPUNTURA

Dr. ALVAREZ NOQUE
CONSULTORIO MEDICO DE ACUPUNTURA"
Consultas: Lunes, miércoles y viernes de 8 a 12.30 horas y martes y jueves de 16 a 21 horas. - 9 de Julio 951, 1º Piso. Dpto 5. Ciudad. Teléfonos: 241803 - 241343.
1|11|F|83897|Pte.

INSTITUTO MENDOCINO DE ACUPUNTURA FISIOTERAPIA Y ENFERMEDADES DE LA VEJEZ
Dr. HECTOR MATURANA
Espejo 65. Entrepiso, Local 6. Tel. 258218. 31|7|F|57845|Pte.|S

OCULISTAS

Dr. ZALDIVAR
Dra. MISTELI
Nueva dirección: Av. Emilio Civit 685. Ciudad. Tels 257000 - 257100
14|1|F|Pte

Dr. CELSO GUARNIERI
Nuevo domicilio en ciudad. Mitre 1565. Turnos: Tel. 215324.
7|3|C|973|3|7

DOCTOR
JUAN JESUS FUGAZZOTTO
OCULISTA
Consultas de lunes a viernes. Av. San Martín 3316. Cuad. T. 250087
25|5|C|466|25|6

Dr. ALVAREZ NOQUE
SOLICITAR TURNO
Enfermedades y cirugía de ojos Mitre 896 - Tels.: 241443 - 241805
4|1|F

Dra. MORENO DE MULET
OFTALMOLOGIA NIÑOS ADULTOS
9 de Julio 2140. Pedir turno de tarde al Tel 253032. 5|4|Pte

Dr. PENA
Médico oculista. Cirugía ocular. Consulte de 12 a 13 y de 16 a 19 horas. Sábados de 12 a 13 horas San Martín 814 - Teléfono 292377
3|10|F|67867|Pte

CLINICA DE OJOS
Atendido por
16 Médicos Oftalmólogos y 6 Auxiliares Técnicas Universitarias
Consultorio externo de 8 a 21 hs Guardias permanente Cirugía e internación Atención de particulares y Mutualidades Av España 888 - Teléf 248856
18|3|F|42513|Pte

Dr. ANTONIO ALSINA
De lunes a viernes de 10.30 a 12.30 y 16.30 a 20. Sarmiento 695. Teléf 216126.
25|4|F 55482 Pte

Dr. HUGO O. ARRIGONI
Atiende diariamente. Agustín Alvarez 415. Tel. 214272. Mutuales.
1|6|C|50|1|7

Dr. LANGE
Enfermedades y cirugía de los ojos. Recetas de anteojos. De 16.30 a 19.30 hs. San Martín 1052. 1º Piso. Dpto. 9 (ascensor). Tel. 293422. Mendoza. Pte.|A

RADIOLOGIA

Dres. RICARDO HORENSTEIN
MARTHA G de HORENSTEIN
Radiografía - Radioterapia Colón 185, 8º piso Tel 242747 Particular: 248906 7|3|F|39537|Pte

ODONTOLOGIA

VICTOR M. PICCIONE
Doctor en odontología Cirugía de boca y huesos de la cara. Martes y jueves Sanatorio Policlínico Cuyo. Tel. 243000. Part. 255547.
1|2|F|Pte

Dra. AMALIA CANET DE MANERA
Nuevo domicilio: T. Benegas 691, Ciudad Tel. 258620 - 215006. - Exclusivamente Niños
23|6|C|629|22|6

Dra. DUCI DE CAPURRO
NIÑOS - ADULTOS
Lunes, Miércoles y Viernes Rivadavia 76 - Pta. Baja, Dto. "F." Tel. 252134 - 291141. 1|6|F|65070|Pte.

Dr. OSVALDO A. BRUSA
Atiende en su nuevo consultorio, San Martín 1212, Las Heras. Pedir turnos: Tel. 216679.

BIOQUIMICOS

LABORATORIO BIOQUIMICO DE CUYO
Dra. SILVIA MALDONADO
Atención Mutuales y Particulares. Urgencias Radio Llamada T. 244330
Av. España 1221 - Dpto. 19 - Cdad.
22|5|F|62532|23|6

Dr. HORENSTEIN
Dra. HORENSTEIN
ANALISIS CLINICOS
Atendemos a particulares y afiliados de todas las mutualidades de Mendoza San Juan 869 Teléfono 248519. 2|1|F Pte

PARTERAS

CELINA E. M. DE ARNEDO
PARTERA NACIONAL
Catamarca 585, Ciudad. Tel. 242388. Pedir turno. 29|1|F|99490|Pte

LIDIA M. DE CUARTAS
PARTERA NACIONAL
25 de Mayo 770 Cdad Tel 247223
19|6|F|83061|Pte

ESTHER C. DE SANANES
Partera nacional. Diariamente de 10 a 20 hs Solicitar turno Pedro B. Palacios 1260 (Ituzaingó) entre Catamarca y Lavalle Tels.: 257312 y 251391 7|3|F|Pte.|D

J. DELIA SANCHEZ GOMEZ
OBSTETRICA NACIONAL
Atiende de 15 a 17 horas, menos sábados. Rivadavia 634. Tel 241019
6|12|F Pte

IRMA YAKEL DE LEGUIZAMON
PARTERA
Av. San Martín 1269 - 3er. Piso. Dpto. A - Tel. 257536 - Mendoza.
F|Pte.

PSICOLOGIA

Lic. NELLY CECILIA LAMADRID
Reeducación sicomotriz - Trastornos de conducta. Orientación vocacional. Mutuales. Solicitar turno al Tel 223051 Hualpa 201, G. Cruz.
1|10|F|67647|Pte.

PSICOLOGIA
Lic. MARIA D. CARRIO
Trastornos de conducta, aprendizaje. Orientación vocacional. Mutuales. Tel. 243447. Necochea 509. Ciudad.
6|6|C|004|20|6

PEDICUROS

CASA SCHOLL
Pedicuros. Calzados. Plantilla. Medias y Vendas para Várices. Todo para el confort del pie edit turno. Montevideo 27 Mendoza Tel 248200.
17|5|F|Pte|S

DIEGO MATEO
PEDICUROS
Gral. Tonsa, local 112, Tel. 248661. Por San Juan. Atenciones a domicilio.
1|6|C|572-573|1|7|D

Avisos Clasificados

Compra y Venta de Propiedades

FINCAS

ZONA Este. Santa María de Oro: 40 Has. viña (regular estado) y olivos (16 has., casa Derechos agua y pozo en condominio. T. $ 1.200.000.

CAMPAMENTOS: 33 Has. excelentes tierras, con pozo electrificado. Buena casa, galpón, animal. etc. con 16 Has. Barbera, 2 Has. Pinot blanco, 11 Has. mezcla, 4 Has. alfalfa. T$ 3.000.000 Cosecha 4/5.000 q.q.

SANTA ROSA: 10 Has. muy buena tierra, excelente ubicación, derechos agua, frente dos calles céntricas. Casa c|luz y agua. T$ 500.000.

LA LIBERTAD: asfalto, con derechos riego, 2 casas, 10 Has. con 7 de uvas Verdot, 1 Garnacha. Olivos (800 pl.) Oportunidad: $ 550.000.

EL MIRADOR: Extraordinaria finca 11 has. promedio 180 qq. Ha. Casa patronal antisísmica, galpones, implementos p|animales. Pozo electrificado. Vendo

F. R. GOM

PEREZ y LUCERO

REPUESTOS LEGITIMOS NACIONALES E IMPORTADOS

MERCEDES BENZ y RASTROJERO

MORON 245 - TEL. 248400 - MENDOZA

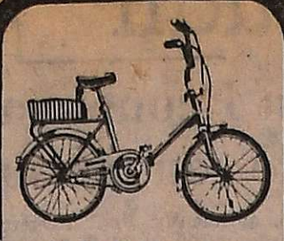

BICICLETA

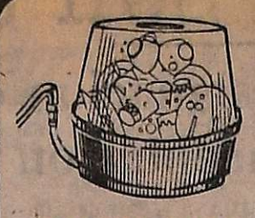

LAVAVAJILLA CARROUSSELL

TODO PARA SU HOGAR | ARTICULOS DEL HOGAR TELEVISORES - REGALOS | PLANES DE FINANCIACION

Muebles ENTRE RIOS ENTRE RIOS 72

ORO ALHAJAS

Supero Cualquier Oferta
9 de Julio 1455 - Escrit. 3
(Frente Casa Arteta)
16|6|C|849|18|6

VENDO FARMACIA

RECIBO A CUENTA VEHICULO
Teléfono 260069
17|6|F|70162|18|6

BUSCO SOCIO

Para pequeña industria del chacinado. Con trabajo personal y capital. Rivadavia 1791, GODOY CRUZ
18|6|C|191|18|6

TERR. P/BARRIO

O cámping. 12 Kms. centro Mza. Algunos frente asfalto, 10, 22 y 33 Has, c/u. Agua, pozo, luz, fuerza y riego def. Venta permuta. Aceptaría parrales, viña, en pago. Tel. 261630.
18|6|F|70303|18|6

PINOTEA

4.200 PULGADAS
Chapa zinc acanalada 280 m2. y Pala Rastrón 1,80 m. Vendo.
T. E. 291378/79/86
18|6|C|186|18|6

COMPRAMOS DEPARTAMENTO

HASTA 200 MILLONES M/N.
ARAMBURO, STANZIOLA & CIA.
SARMIENTO 37 — CIUDAD
TELEFONO 246358
18|6|F|70510|18|6

ORO

LA MEJOR COTIZACION
COMPRO AL MEJOR PRECIO
RESCATO POLIZAS - PLATA
NECOCHEA 62 — LOCAL 11
16|6|C|849|18|6

BUSCO URGENTE ALQUILAR CASA

Apropiada pequeña industria artesanal, ubicada Dpto. Las Heras o Guaymallén. - Damos excelente garantía.
DEJAR RECADO:
HOTEL CASTILLO - Habitación 20 - Tel. 216766
17|6|C|992|18|6

Subcontratista de Mampostería

NECESITAMOS

PRESENTARSE EN:
Pedro Molina 351 — Mendoza
17|6|F|70148|18|6

MAQUINA CONTABILIDAD USADA

Compra Estudio Contable. Apta para contabilidad, balances y sueldos. Ofertas indicando características y precio a: Poste Restante R.A.M. (4) - Diario LOS ANDES
18|6|C|111|18|6

ORO

Pago Mejor Precio
Patricias Mendocinas 1519
a 20 mts. de calle Las Heras
6|6|C|871|21|6

SEMILLA DE ALFALFA

Importante - Variedad DAWSON original| 300 Kilos.
Tratar en San Martín 624 - Mendoza
18|6|F|70385|18|6

EN CALLE RONDEAU

Vendo casa, P. B.: 2 dormitorios, living comedor, baño, cocina, garaje, patio. P. A.: Dpto. servicio c/baño y terraza.
RIOJA 510 — MENDOZA
12|6|F|12635|21|6|D

VENDO o PERMUTO CRIADERO

por casa o finca con 10 Has. parral. Con 4 galpones de chapa aluminio, mamposteria de ladrillo y hormigón, casa, luz, agua corriente y supergas.. - BELGRANO 271 - Godoy Cruz.
17|6|F|53569|18|6

Yeguarizos

Y MULARES
Nueva partida mansos y chúcaros, excepcionales, se entregan en finca.
ANTONIO MARTINEZ
Alsina y Mallea
16|6|C|435|20|6 Luzuriaga - Maipú

ROMBO 80

ULTIMOS DIAS
RECUPERE SU DINERO
COMPRO CONTRATOS
GALERIAS PIAZZA - Loc. 6 y 49
SAN MARTIN 1027
18|6|C|217|18|6

ORO

COMPRO
LA MEJOR COTIZACION
PLATA - MONEDAS
LEANDRO ALEM 172
10|6|C|858|19|6

Semirremolques Tanques Compro

OFERTAS TELEFONO 248950
DE 19 A 22 HORAS
ALEM 1594 — DORREGO
17|6|C|940|18|6

LA MEJOR INVERSION

Construcción AL COSTO de viviendas Plan Banco o viviendas de categoría. RUCA-LIHUE CONSTRUCCIONES - B. Sur Mer 1883 - Mza. - Teléf. 216626. De 8 a 10 y de 15 a 17 hs.
18|6|F|70530|18|6

NECESITAMOS MONTADOR DE LINEAS ELECTRICAS

Aéreas y subterráneas. Pellegrini 1552 - Godoy Cruz - De 9 a 12 hs. Teléfono 242688.
18|6|C|180|18|6

FINCA EN MEDRANO

Vendo 16 Has. total, con parral y viña baja, tinta y mezcla, pozo y der. agua. DALMAU - Tel. 243409. Tucumán 422 - Godoy Cruz
18|6|C|173|18|3

CAMIONES EQUIPOS

NECESITAMOS

CARGA A JUJUY IDA Y VUELTA, BUENA TARIFA

TRANSPORTE MESSINA — Sarmiento 380 — Villa Nueva
18|6|F|70559|21|6

CAMIONES

NECESITO PARA TRANSPORTE DE GUANO DURANTE CUATRO MESES
Juan B. Justo 2591 - Godoy Cruz
De 13 a 15 horas.
18|6|C|181|19|6

ORO

PAGO HASTA $ 17 .-
GR. 18 K.
PERU 1480 casi Esq. LAS HERAS
18|6|C|159|24|6

HIERRO DE CONSTRUCCION

4,2 - 6 - 8 - 10 - 12 - 14
Alambres Negros y Galvanizados
TELEFONO 245103
18|6|T|04368|19|6

BARBECHOS

Y FRUTALES

VIVERO "JAPON"

INICIA SU VENTA DE TEMPORADA:
DISPONEMOS DE:

- CABERNET
- FRANC Y SAUVIGNON
- MERLOT
- MALBEK
- VERDOT
- TEMPRANILLA
- UNI BLANCH
- PINOT BLANCO
- TORRONTES RIOJANO
- BARBERA D' ASTI
- BONARDA
- LAMBRUSCO
- CEREZA Y OTRAS

CONTROLADO POR PERSONAL ESPECIALIZADO

INSCRIPTO EN EL I.N.V.
Y SANIDAD VEGETAL

Ventas: Ruta 7 y calle Las Margaritas - San Roque - Maipú
EN SAN RAFAEL: Sr. Carlos Cobos Av. Balloffet 2110

Avisos Clasificados

(Viene de la Pág. anterior)

Compra y Venta de Propiedades

A ESTRENAR 1 planta 6ª Sección, 3 dormitorios, baño, toilette, living, cocina y comedor, garaje (2 autos) Dep. de servicio, lavadero, patio con espacio verde, pisos cerámicos y parquet, Total $ 155.000.000 con facilidades. Inf. Mengoni. Av. España 1248, 7º piso, Tel. 215249.
18|6|F|70539|18|6

A CASA como terreno líquido sobre calle Lavalle, ciudad. Teléfonos 245806 - 248624.
18|6|C|268|19|6

A ENTENDIDOS vendo o permuto Jeep Willys, extraordinario, a estrenar. - 6 de Setiembre 596, Las Heras.
18|6|C|233|18|6

A PROPIETARIO compro urgente casa. Ciudad, 5ª, 6ª Sección. Barrios: Escorihuela, Bombal. - Romairone. Bancario, E. los Andes, o departamento céntrico. - Contado $ 70.000.000, total hasta $ 140.000.000. Absoluta reserva. Tel. 244790.
18|6|F|70579|23|6

A ESTRENAR: Casa una planta en 6ta. Sección, vendemos; finos detalles. Liv.-comedor, comedor diario, 3 dormitorios, baño (2 cuerpos), dep. servicio cochera, patio. Total m$n. 160 millones. Otra a estrenar 3 dormitorios. Facilidades y permutas en general. Godoy y Pelaia. Gutiérrez 585. Teléfs. 258543 - 251597.
18|6|F|70398|19|6

A INVIERTA YA. Proximidades Plazoleta Barraquero, vendemos casa 2 plantas, 3 dormitorios, dependencias servicio, garaje, servicios completos. C|$ 600.000 y facilidades 2 años. Acepta Dpto. céntrico. S. Martín 254, G. Cruz. Teléf. 227011.
18|6|F|53704|19|6

A INVIERTA YA! Lote 360 m2. (12 x 30), Luzuriaga, próximo Sarmiento. C|$ 30.000 y facilidades. S. Martín 254, G. Cruz. T. 227011.
18|6|F|53702|19|6

A $ 18.000 y facilidades vendo lote esquina, salón, agua y luz en barrio Independencia. Mosconi 740, ciudad.
18|6|C|334|18|6

A PROPIETARIO compro casa entrego $ 15.000.000 hasta pesos 40.000.000. Molinero Tejeda 1255, Las Heras.
18|6|C|334|18|6

A MAGNIFICA propiedad antisísmica 2 plantas, 6 salones y 1 Dpto. amplio y luminoso planta alta, en centro comercial, sobre Paso de los Andes, recibo finca, Tunuyán, Corralitos contado y facilidades. Dorrego 389, Godoy Cruz.
18|6|C|317|18|6

A PRECIO terreno sobre calle San Martín al 150, ciudad vendo casa, 544 metros. Total 100 millones m|n. T. 253024.
18|6|C|710|18|6

A ESTRENAR departamento 2 dormitorios, living comedor, cocina y baño instalados. Ossola vende. Teléf. 291304.
18|6|C|286|20|6

¡¡ATENCION!! propietario, urgente compramos casas, para satisfacer pedidos reales —construcción antisísmica o mixta— disponemos buen contado, ofrecer a los teléfonos 257726 y 251537. 17|F|70124|19|6

¡ATENCION!! Compre hoy al precio de antes... magnífico lote en Chacras de Coria, 900 mts.2. sobre Pueyrredón. Contado y facilidades. Inf.: C. E. Barrera Oro - Mitre 1878. Ciudad. 18|6|F|70383|19|6

AMERICANO vendo barrio Santa Ana, dos dormitorios, cochera, dependencias servicio, $ 400.000 con facilidades. Paso de los Andes 1644, ciudad.

ASOCIACION Privada, compra casa corte antiguo (preferible material), 6-7 habitaciones mínimo. Zona céntrica. Pago: casi contado. Urgente. Favor llamar Teléf. 290581.
18|6|C|321|18|6

APROVECHE, antisísmica 2 plantas, 6ta. Sec., desocupada l/comedor 3 dorm. garage y d/dependencias. Ctdo. $ 45.000.000 y facilidades. Vende: F. J. Sapunar. San Lorenzo 315. T. 290457.
17|6|F|70112|18|6

ANTISISMICA 6ta. Sec. zona residencial, 1 planta, l/comedor, 3 dormit., c/comedor, estar, dep. servicio, cochera 2 autos, patio, jardín y d/dependencias. Vendo o permuto por departamento 4 ambientes, pref. céntrico. Inf.: F. J. Sapunar. San Lorenzo 315. Tel. 290457.
17|6|F|70110|18|6

AVENIDA Godoy Cruz, c|San Martín, lote excepcional, 20,50 x 63, a $ 3.000 el m2., c|facilidades. - Canizo Puebla. - Rivadavia 757 Tel. 247949.
17|6|F|70300|18|6

ANTISISMICA e|ciudad, 3 dormitorios, dependencias t|servicios, anticipo $ 17.000.000, saldo convenir. José Federico Moreno 1575.
17|6|T|4356|18|6

ANTISISMICA e/Dorrego2 dormitorios, dependencias, anticipo $ 24.000.000. T/$ 50.000.000. José Federico Moreno 1575.
17|6|C|085|18|6

ANTISISMICA nueva modesta 1 cuadra Atomo, 2 dormitorios, galería cerrada, agua, luz; terreno 200 metros. T|$ 15.500.000 Maipú 119 - G. Cruz.
18|6|C|162|18|6

ATENCION vendo 1 casa nueva y 5 casas mixtas, céntricas, con facilidades. Lamadrid 336, Cdad. T. 243820.
18|6|C|252|18|6

ANTISISMICA, Barrio Santa Ana vendemos: Liv.-comedor, 3 dormitorios, patio y cochera. Total m$n. 42.000.000. Otra Barrio San Ignacio, 3 dormitorios, total m$n. 48.000.000. Godoy y Pelaia - Gutiérrez 585. Teléfonos 258543 - 251597. Facilidades y permutas.
18|6|F|70396|19|6

ANTISISMICA en Barrio Trapiche vendemos, nueva: Liv.-comedor, escritorio, com. diario, coc.-comedor, 4 dormitorios, 3 baños, cochera doble, patio, d|servicio. Verdadera oportunidad. Valor real m$n. 180.000.000. Líquido en m$n. 140.000.000. Permuto casa mayor precio. - Godoy y Pelaia - Gutiérrez 585 Teléfs.: 258543 - 251597
18|6|F|70502|19|6

ATENCION propiedad a una cuadra Av. Acceso vendemos, 4.000 mts.2, salida 2 calles, c|casa adobe buen estado, varios ambientes, galpón. Total m$n. 70.000.000. Facilidades. Permutas en general. Godoy y Pelaia. Gutiérrez 585. Teléfs. 258543 - 251597.
18|6|F|70504|20|6

ANTISISMICA moderna, desocupada e|Dorrego, 3 dormitorios y dependencias. Se acepta casa o lote. Martillero Perniche 25 de Mayo 1036, ciudad.
18|6|C|223|18|6

AMPLIA casa Villa Nueva, asfalto, living - comedor, cocina, 3 dormitorios, sala estar, baño, despensa, fondo, entrada vehículos, 300 metros. Total: $ 40.000.000. "Arenas Propiedades". Colón 484. T. 244790.
18|6|F|70571|18|6

ANTISISMICA Godoy Cruz, estrenar, 3 dormitorios, cochera, pesos 560.000 a préstamo bancario y Kolton. San Lorenzo 231, teléfono 245272.
18|6|C|331|18|6

ATOMO, Las Heras pegadito y t|servicios, lote 600 m. 15 d|frente. Facilidades. San Miguel 1432 Las Heras.
18|6|C|334|18|6

APROVECHE y compre hoy amplia y cómoda casa, 3 dormitorios y dependencias, inmejorable ubicación y distribución posesión inmediata contado y facilidades un alquiler: visítela de 13 a 18 horas en calle Espejo 247 Las Heras a mts. Avda. San Martín y Roca. micros línea 1, 2, 15 y 8 a mts.
18|6|C|315|18|6

ANTISISMICA, Barrio Comercio, Villa Nueva, 2 plantas, 2 dormitorios, dependencias, contado $ 350.000. Total $ 540.000, T.E. 257394.

ATENCIO vende lote en Chacras de Coria (Parque de las Colinas) 950 m2., con 30 mts. de frente. Total 40.000.000 m|n. Espejo 172, Tel. 292193 - 292194.
18|6|F|70551|18|6

ATENCIO vende lote, 5ª Sección, a metros B. Sur Mer) 340 m2. Total contado m|n. 55.000.000. - Espejo 172, T. 292193 - 292194.
18|6|F|70550|18|6

ATENCIO vende casa a 2 cuadras Av. Acceso (Guaymallén), living comedor, 2 dormitorios, baño, cocina comedor, despensa, patio, cochera, micros puerta. Total m|n. 40.000.000, facilidades a convenir. Espejo 172, T. 292193. 292194.
18|6|F|70549|18|6

ATENCIO vende casa 5ª Sección, living comedor, 3 dormitorios, baño, cocina comedor, lavadero, jardín. Total m|n. 65.000.000, recibo auto. Escucho ofertas contado. Espejo 172, Tel. 292193. - 292194.
18|6|F|70548|18|6

ATENCIO vende en La Puntilla 1.500 m2. con casa antigua. Total m|n. 60.000.000, facilidades. - Espejo 172, T. 292193-292194.
18|6|F|70547|18|6

ATENCIO vende a metros San Martín Sud y Rivadavia (Godoy Cruz) propiedad ideal para pequeña industria, depósito, oficina. Total m|n. 75.000.000. Espejo 172, T. 292193 - 292194.
18|6|F|70546|18|6

BONITA casa San José. Amplio living, 2 dormitorios, cocina-comedor, baño instalado, garaje, patio. Total $ 40.000.000. Facilidades. Llaves: P. de los Andes 3080. Frente H. Ferroviario.
18|6|C|165|18|3

Bº TRAPICHE: urgente, vendo casa, estrenar, americana, 1 planta. L|comedor, 3 dormitorios. Colón 293. Tel. 249914.
18|6|C|274|19|6

Bº MATHIEU, 700 m2. Borbollón, 1.200 m2. $ 9.500 y facilidades. Teléf. 256583.
18|6|C|280|18|6

Bº COMERCIO, V. Nueva, dos dormitorios y dep., cochera. - Contado y facilidades. - Teléf. 256583.
18|6|C|280|18|6

COMPRO contado o corto plazo, lotes céntricos o barrios residenciales, casas viejas y antisísmicas, terminadas o no, modestas y de alto estilo y precio. Ofrecer o "Benturino", la inmobiliaria que más trabaja. Colón 659. Tel. 246927 (227629). Martillero Lugones.
16|6|F|70058|20|6

COMPRO casas, fincas, lotes, departamentos y campos p|satisfacer pedidos d|clientes. Minni. Tel. 261644.
10|6|F|12282|30|6-D

CONTADO inmediato particular compra 2 (dos) casas o departamentos. Buena ubicación. - Muy urgente. Teléf. 244511.
15|6|F|68572|18|6

COMPRO urgente finca zona Lavalle, Gueymallén. Llamar teléfono 251570.
15|6|C|719|18|6

COMPRO urgente, (hoy mismo), casa ciudad o alrededores, San José, Dorrego, G. Cruz, Las Heras. Contado $ 20.000.000; total hasta $ 45.000.000. Teléfono 244790.
15|6|F|68754|19|6

COMPRO a propietario casa o departamento, ciudad o alrededores, buen contado. T. 214130 y 218416.
16|6|C|683|684|18|6

CASA quinta, V. Nueva, Gilén. 5.600 m. c/Olivos y frutales. Casa patronal, pileta, galpón, gallineros. Agua, luz, super-gas y a mts. Carril Nacional. Recibo permutas. Ctdo. $ 35.000.000 y facilidades. Vende: F. J. Sapunar. San Lorenzo 315 Tel. 290457.
17|6|F|70114|18|6

COMPRO casa cualquier tipo pago buen contado. Operación rápida. Tel. 241154.
17|6|C|958|19|6

COMPRO casa antisísmica, pago total o gran parte al contado, inalspenable 3 dormitorios y dependencias, preferentemente zona Puntilla, Carrodilla, Trapiche o Benegas. Tratar en Talcahuano 397, esquina Gral. Paz. La Puntilla.
17|6|T|4351|19|6

CASA modesta 550 mts2., 2 dormitorios y dependencias, vendo en Gutiérrez a 100 metros Carril Mza. Tratar: Taboada 1205. Luján.
17|6|F|70154|18|6

CAMPO: Rivadavia 2.000 Has. e|inversión, m|pavimento $ 50.000 m|n. la Ha. Pedro Vargas 595.

COMPRO: Finca de 8 a 15 hects. de viña o parral total o parcialmente cultivada c|derecho agua o pozo, en producción. - Prafase Propiedades - Rufino Ortega 100. Tel. 245536 - 247199
15|6|F|68758|18|3

CASA 2 pisos, 4 dormitorios, living garaje, amplia cocina, 2 baños, 2 patios, sobre calle San Juan y Brasil vendo, recibo departamento menor valor. Tratar Salta 1893, ciudad.
18|6|T|4390|19|6

COMPRO casa 2 ó 3 dormitorios, 6ª, 5ª, Godoy Cruz, Dorrego, buen contado, Inf. Mengoni. Av. España 1248, 7º piso, Tel. 215259.
18|6|F|70538|18|6

CASA material vendo, agua, luz, colectivo. Bermejo. Total $ 170 mil. Rioja 1532. Ciudad.
18|6|C|290|18|6

COMPRO finca, casa o lote a propietario ¡operación inmediata, buen contado. Tel. 261973
18|6|F|70393|18|6

COMPRO finca hasta 10 hects pago c|equipo carrocería Chevrolet 1972. Tel. 261973.
18|6|F|70392|18|6

COMPRAMOS hoy, total contado, casa o lote ubicados. Perniche. Tel. 242124.
18|6|C|223|18|6

CASA e|Villa Nueva, ubicada, c asfaltada; 3 dormitorios y demás, vendo facilidades. R|automotor. Tel. 261973.
18|6|F|70395|18|6

COMPRO casa a particular cualquier construcción, G. Cruz, 5ª ó 6ª sección. Teléf. 243298.
18|6|C|225|18|6

COMPRO casa o departamento, 2-3 dormitorios, $ 25.000.000 m$n, s|plazo corto. Minni. Tel. 261644.
18|6|F|12853|18|6-D

COMPRO casa c|entrada p|camiones, e|Villa Nueva, buen contado. Minni. Tel. 261644.
18|6|F|12847|18|6-D

COMPRO casa chica o lote, pago contado. Teléfono 255993.
18|6|C|333|18|6

CASA y galpón, Guaymallén, vendo, superficie 1.400 metros T|$ 60.000.000, facilidades. Recibo casa. Corrientes 143, Cdad.
18|6|C|333|18|6

CASA metros Costanera y V. Zapata, 2 dormitorios, Satar. Cocina, baño, fondo, 340 metros. Total $ 43.000.000. "Arenas Propiedades". Colón 484. T. 244790.
18|6|F|70573|18|6

CASA compro o departamento, buen contado. Figueroa Alcorta 464. T. 224995.
18|6|F|53706|21|6

COMPRO departamento o casa 2 dormitorios hay buen contado. Teléfono 213883.
18|6|C|334|18|6

CASA en construcción altura dintel, planos aprobados, 3 dormitorios, living comedor, cocina y dependencias vendo o permuto por automóvil, saldo a convenir. Tratar Lavalle 333, ciudad.
18|6|C|330|20|6

CAMPO 40 hectáreas, vendo sobre ruta 40 Anchoris, Luján. Tratar Montevideo 147, Ciudad.
18|6|C|319|20|6

CASAS, lotes, negocios compro urgente, contado inmediato. Tel. 252611.
18|6|C|301|18|6

CHALET a estrenar, g|categoría, living comedor, p|mármol, tres dormitorios, cuatro baños, dependencias, cocina comedor, en Godoy Cruz, residencial. Contado, facilidades; r|permutas. - Weizman vende: Teléf. 250277 - 225955.
18|6|C|189|18|6

CHALET d|categoría e|Barrio Santa Ana, esquina, 3 dormitorios y demás, venta urgente, $ 450.000, s|2 años, total $ 770.000. Minni. Bandera de los Andes 2829, Villa Nueva.
18|6|F|12846|18|6-D

CHALET s|Avenida Bandera de los Andes, Villa Nueva, 2 dormitorios y demás dependencias, pieza y baño de servicio, galpón, venta urgente $ 500.000, s|2 años. Total $ 1.000.000. Minni. Bandera de los Andes 2829. Villa Nueva.
18|6|F|12880|18|6-D

CHALET quinta, s|Carril Godoy Cruz, Villa Nueva, 3 dormitorios y demás dependencias, c|entrada camiones, pieza y baño servicio, galpón, terreno 960 metros, líquido, $ 427.500, s|2 años. Total $ 950.000. Minni. Bandera de los Andes 2829. Villa Nueva.
18|6|F|12849|18|6-D

CHALET 6ª Sección, vendo, 3 dormitorios, dependencias, T|servicios, teléfono, T|$ 80.000.000 c|s 50.000.000 y facilidades. Corrientes 143 ciudad.

CHALET en Godoy Cruz antisísmico, 2 dormitorios, garaje y dependencias, vendemos Aocana Don Bosco 286, Ciudad.
18|6|C|320|18|6

DEPARTAMENTO frontal céntrico, 2 dormitorios, living - comedor, cocina - comedor, lavandería, baño, terraza. Total $ 70.000.000. Cdo y fac. se acepta Plan Bco. Vende Moll inmobiliaria. Gutiérrez 567 Mza. Tel. 214266 - 250524.
17|6|F|70275|18|6

DEPARTAMENTO: Vendo, cerca centro, impecable, tres dormitorios, placares, cochera, permuto por terreno Carrodilla, Chacras de Coria. Facilidades. Paso de los Andes 1644, ciudad.
18|6|C|179|18|6

DEPARTAMENTO, pleno centro, s/Sarmiento a mts. Avda. San Martín, a estrenar, frontal, c/cochera propia. L/comedor, 3 dorm. c/plac. 2 baños, dep/servicio y demás dep. Vendo o Permuto por antisísmica buena, 4 ambientes, pref. Bombal, 5ª o 6ª Sec. Dif. a convenir. Inf. pers. San Lorenzo 315. Ciudad. F. S. Sapunar.
17|6|F|70116|18|6

DEPARTAMENTO sobre calle San Lorenzo, estado impecable, living comedor, 2 dormitorios, cocina, baño, teléfono. Vende: Mengoni - Colón 428. Tel. 246295.
18|6|F|70540|18|6

DUEÑO vende departamento 3 dormitorios y dependencias. Bolivia 3343, 1º piso G. ciudad, después 16 horas.
18|6|C|255|18|6

DEPARTAMENTO tres cuadras Beltrán y Costanera, 2 hab. cocina, baño, galería y patio. Contado y facilidades, o permuto. Tel. 256583.
18|6|C|280|18|6

EDIFICIO en construcción, 480 m. cubiertos, 60 % realizada. La Plata 53. Consta de: gran salón p|baja y 2 departamentos, 2 dormitorios y d|servicio y terrazas. ¡Baratísimo! T|$ 150.000.000. Facilidades. Escucho ofertas. Alfredo Baccarelli. San Martín 1070, Tel. 291830.
18|6|C|263,19|6

EN 6ª SECCION s|Granaderos 1721 últimos lotes chicos s|Pasaje, 8 metros. Desde $ 11.000.000. Mitad y 2 semestres. Alfredo Baccarelli. San Martín 1070. Tel. 291830.
18|6|C|263|18|6

E/LAS HERAS, Bº Espejo, v|casa amplia, $ 60.000 contado y facilidades; t|$ 160.000. Teléfono 261973.
18|6|F|70394|18|6

¡EXCELENTE! Casa Bº Bombal vendo, muy buen precio, 2 dormitorios, liv.-comedor y dependencias. Contado y convenir. Martínez de Rosas 1780, ciudad.
18|6|C|226|18|6

FINCA Corralitos, 10 hects. viña y chacra, pozo, olivos, 2 casas; $ 550.000 total c|facilidades. Negri - Libertad y Quintana. Villa Nueva. Tel. 290712.
18|6|C|009|18|6

FEDERICO Moreno, c|Lavalle, casa const. adobes, buen estado, 18,50 x 14,80. Precio $ 45.000.000 contado. Canizo Puebla. Rivadavia 757, Tel. 247949.
17|6|F|70101|19|6

FINCA 3 Has. de primera, uvas tintas y criollas a puerta cerrada, perforación, d|agua, casa, galpón a 7 Kms. ciudad, mts. pavimento. Basile. Bra. de los Andes 4169. V. Nueva. Tel. 262356.
17|6|F|70185|18|6

FINCA con viña, parral, animales, casas, herramientas. Vendo 43 hectáreas. Lamadrid 336, ciudad. teléfono 243820.
18|6|C|252|18|6

FINCA Costa Araujo 14 Has. viñas, parral y pozo $ 750.000. Caminos. J. F. Moreno 1819, C.
18|6|C|249|18|6

FINCA e|Maipú, 4½ has., c|viña y frutales, casa, herramientas y animales, d|agua, venta urgente $ 180.000, s|2 años. T|$ 360.000 Minni. Bandera de los Andes 2829. Villa Nueva.
18|6|F|12852|18|6-D

FINCA a 20 Kms. Mendoza. 40 Has. con: 8 parrales, 3 de ciruelos. 1.800 olivos plena producción. Resto nivelado. Derecho riego y pozo. 2 casas y galpón. Rivadavia 62. 1er. piso "B". Ciudad
18|6|C|241|18|6

FINCA: 4 hects. parral muy bueno; cerca, riego y pozo; casa, pavimento; ómnibus puerta. - $ 30.000 la hectárea. - Córdoba 45.
18|6|C|224|18|6

FINCA vendo, 8 hects. de parral en Junín s|asfalto, muy buena producción. Dalmau - Tucumán 422. Teléf. 243409. Godoy Cruz.
18|6|C|173|18|6

FINQUITA, La Primavera, calle principal, 7 hectáreas, frutales, surgente, derecho agua. Casa contratista. Total $ 35 millones. Oportunidad. Revendedores abstenerse. "Arenas Propiedades". Colón 484.
18|6|F|70572|18|6

FINCA 20 Has., vendo en Montecaseros, 9 Ha. de parral y 9 Ha. de viña tintas y mezclas, buena producción, pozo, casa, herramientas, contado y facilidades. Dorrego 389, Godoy Cruz.
18|6|C|317|18|6

FINCA en Tunuyán, 8½ Has. 3 Has. de Alamos de 3 años, resto nivelado, casa, herramientas, abundante agua, ideal forestación o plantación uvas tintas, precio oportunidad. Contado y facilidades. Dorrego 389, Godoy Cruz.
18|6|C|317|18|6

FINCA, Vistalba, s|alfalto, 2.500 metros de plaza Luján. - Una hectárea viña Malbeck 200 qq. Vendo F. R. Gómez Mansilla. Chile 838, Mendoza. T. 247964. de 9 a 18 horas.
18|6|F|70554|19|6

LOTE: compro lugar sin pretensiones, p|contado, T|242917.
16|6|C|752|18|6

LOTE, 5ta. Sección m/b/ubicado, 370 m2. c/frente 12 mts. y vivienda antisísmica al fondo a refaccionar. Ctdo. y facilidades. Recibo auto moderno mediano o lote. Vende: F. J. Sapunar. San Lorenzo 315. Tel. 290457.
17|6|F|70118|18|6

LOTE: La Floresta, primer barrio residencial e|Villa Nueva, c|12,85 frente. Facilidades, r|vehículos. Urquiza 127, oficina 12, C.
18|6|C|250|18|6

LOTE una cuadra Bodega Calise 10 x 25, total $ 12.500.000. Urgente. Maipú 119. Godoy Cruz
18|6|C|162|18|6

LOTE 925 x 23 Falucho, Dorrego. Total $ 100.000. "Provivienda" Perú 1214.
18|6|C|209|18|3

LOTE 8 x 20 interno, pasillo 3 metros, Dorrego; total $ 60.000. "Provivienda" - Perú 1214.
18|6|C|209|18|6

LOTE, particular vende. Barrio Gas. Tel. 224815.
18|6|C|273|18|6

LOTE 6ª Sección 10 x 20. Teléf. 256593.
18|6|C|280|18|6

LOTE vendo, calle Doctor Moreno, Ciudad, 12 x 25 mts., todos servicios, pavimento, cierre ladrillo total, precio oportunidad. J. B. Justo 429. Mendoza Tte. 252611.
18|6|C|301|18|6

LOTE vendo, Gobernador González y Videla Castillo, esquina 264 mts. Bragazzi - Paso de los Andes 1880. Godoy Cruz.
18|6|C|225|18|6

LA PUNTILLA, barrio muy residencial, 2 hermosos lotes, agua y luz. Rivadavia 62. 1er. piso "B". Ciudad.
18|6|C|341|18|6

LOTE en Benegas, barrio Residencial. 313 m2. excelente frente. Contado y facilidades. Rivadavia 62. 1er. piso "B". Ciudad.
18|6|C|341|18|6

PERMUTO o vendo casa, puede ser con deuda bancaria. Tratar Barrio Independencia. Calle Aguado y Mansilla. Las Heras. Almacén.
17|6|C|038|039|18|6

PARTICULAR compra antisísmica 2 dormitorios dependencias contado $ 28.000.000. Saldo $1.000.000 mensual.
17|6|C|085|18|6

PARTICULAR en Barrio San Ignacio vendo casa dos dormitorios, living comedor amplio, cocina comedor y dependencias de servicio. Total $ 550.000. - Acepto oferta contado. Chile 952, Ciudad.
18|6|C|239|18|6

PARTICULAR a particular vende casa Barrio Trapiche, dos años y medio antigüedad. Precio total $ 650.000, c|facilidades. Tratar: Rafael Obligado 722, Barrio Trapiche, Godoy Cruz.
18|6|F|53598|19|6

PERMUTO casa céntrica de categoría, ubicada mejor zona ciudad, 3 dormitorios, gran living, 2 baños, escritorio, d|servicio, categoría frontal, 3 dormitorios, b|ubicación. Diferencia convenir. Propietarios únicamente, llamar, Tel. 290581.
18|6|C|321|18|6

SALON 4 x 7 Entre Ríos casi Federico Moreno. T|$ 380.000, facilidades. "Provivienda" - Perú Nº 1214.
18|6|C|209|18|6

TUPUNGATO: El Zampal, 2 lotes, 50 Has. electrificación puerta, vendo o permuto valores. T. 247693.
17|6|F|70180|18|6

VENDO casa barrio Mariano Moreno Benegas Godoy Cruz 7 dos lotes 2º barrio Empleados de Comercio Godoy Cruz. Teléfono 231943.
18|6|C|152|19|6

Compra y Venta de Negocios en General

"CENTAURO" INMOBILIARIA

Rioja 433 - Teléf. 243230. Ciudad. — VENDE:

MERCADITO - Envidiable ubicación. S/Adolfo Calle, (Dorrego). Maquinarias completas. Extraordinaria clientela. Magnífica venta diaria.

NECESITA:

ALQUILAR urgente, en zona céntrica (San Martín a Patricias Mendocinas y de Necochea a Montevideo), amplio salón; mínimo 200 m2. para importante negocio de mueblería.

ALQUILAR casa antigua grande. Mínimo 8 habitaciones. Cualquier sección o Godoy Cruz, Las Heras, Guaymallén.

ALQUILAR casa para Sindicato. Cualquier sección. OFRECER: Rioja 433. Teléfono 243230, Ciudad.
17|6|C|062|19|6

ATENCION vendo residencial, hotel, café-bar, quiosco, despensa, muebleria, tienda, bote whiskería, residencial, taller mecánico. Lamadrid 336, ciudad. Telefono 243820.
18|6C|253|18|6

AUTOSERVICE e|Guaymallén, lleno mercaderías, maquinarias, líquido, $ 220.000, s|2 años. Total $ 400.000, r|cualquier permuta. Minni. Bandera de los Andes 2829. Villa Nueva.
18|6|F|12848|18|6-D

AUTOSERVICE, vendo apurado en ciudad, c|amplio local transferible, bajísimo alquiler. Acepto taxi, J. B. Justo 429, Mza. Teléf. 252611.
18|6|C|301|18|6

BRILLANTISIMO y lucrativo negocio: vendo llave de alquiler, casa céntrica, 10 habitaciones disponibles, otras proyectadas algunas alfombradas, amplia sala y cocina con artefactos, 5 baños, música funcional. Estado para ocupar. Vigencia contrato 10 años. Cánon $ 85.000m/n. Ideal para hotel, residencial, etc. Informes Urquiza 127, oficina 12, ciudad.
18|6|T|04402|18|6

"COMPRO" (para clientes extranjeros), negocios importantes, bien ubicados, preferentemente con propiedad. "Benturino", Colón 659. Tel. 246927, (227629). Martillero Lugones.
16|6|F|70053|20|6

CRIADERO en Corralitos, capacidad 6.000 pollos, 2 galpones, implementos completo, etc. Anticipo $ 14.000.000, saldo convenir, r|permuta. José Federico Moreno 1575.
17|6|T|4356|18|6

COMPRO boutique, lencería, regalería, muebles y mercaderías, sin local. Oferta p/escrito, con amplio detalle y costo a: Jorge Blanco. Avenida España 118. T. 42962. Rivadavia. (Mza.).
17|6|F|70156|22|6

COMPRO contado negocio, casa y automóvil. Lamadrid 336, ciudad. Tel. 243820.
18|6|C|252|18|6

DESPENSA c/propiedad, e/Godoy Cruz, maquinarias, instalaciones, anticipo $ 20.000.000, s/convenir. José Federico Moreno 1575.
17|6|C|085|18|6

GOMERIA vendo con maquinarias completas, bajo alquiler. Tratar: Salta 1893, ciudad.
18|6|T|4390|19|5

PANADERIA c|propiedad, trabajando c|vehículo, e|Godoy Cruz, venta urgente, $ 200.000, s|pesos 6.000 mensuales. Minni. Bandera de los Andes 2829. Villa Nueva.
18|6|F|12851|18|6-D

RESTAURANTE céntrico, c|instalaciones. Anticipo $ 30.000.000, s|convenir. José Federico Moreno 1575.
17|6|C|085|18|6

SUPERMERCADO Ciudad, trabajando m|bien, b|clientela o transfiero local con instalaciones completas, bajo alquiler. Trato directo, permuto. S. Lorenzo 231. Ciudad.
18|6|C|331|19|6

VENDO o permuto boutique niños - beb

FINCA EN SAN CARLOS

A 5 Kms. de la Villa. Total 60 Has. 13 Has. de parral (Malbeck, Tempranilla y Semillón), 15 Has. de duraznos, 10 Has. de ciruelos y 20 Has. preparadas para chacra. Dos perforaciones, un tractor con implementos y tres casas para encargado y obreros. Disponemos de otras unidades.

CONTACTO — 9 de Julio 1221

18|6|F|70304|18|6

Le Aseguramos

$ 650.000 m/n. MENSUALES VENDIENDO LA 10ª

GRAN RIFA DE LAS MIL Y UNA NOCHES

Av. San Martín 651, GODOY CRUZ, y Belgrano 62, SAN RAFAEL.

16|6|F|68787|19|6

VENDO 7.000 HAS. CAMPO

Zona Este (La Paz). 6 Kms. de frente s/Ruta 7. Informes: 25 de Mayo 1596 - Tel. 258868 y 216798. Mendoza - Horario de comercio.

18|6|C|194|18|6

GAMULANES ROPA CUERO

Fabricantes. Saldos disponibles. Precio verano sin remarcación. Fco. J. Moyano 1463 (nace Juan B. Justo 100).

18|6|C|182|18|6

MECANICO BENEFICIESE

Vendo urgente totalidad de herramientas para taller. Precio único de ocasión. - Ver y tratar: Pedro Molina 2775, Bº Sarmiento, Gllén. Mendoza.

17|6|C|167|168|18|6|D

ORO

PLATA - PLATINO BRILLANTES

Compro al mejor precio de plaza. Absoluta reserva. Voy a domicilio. Sarmiento 50. Local 5. Tel. 244960

16|6|C|595|25|6

ALQUILO DEPARTAMENTOS

Con muebles, 2 dormitorios, living comedor, baño, cocina, teléfono, terraza, piscina en 7º piso. 30 días en adelante.

RIOJA 510 — MENDOZA

5|6|F|12587|24|6|I

RETROEXCAVADORA

NECESITAMOS en ALQUILER

CARRIL SARMIENTO 1342 - LUZURIAGA - MAIPU

17|6|F|70146|13|6

ORO

Y ALHAJAS EN DESUSO COMPRAMOS

Pagamos el mejor precio

JOYERIA DENISE

Galería Tonsa - Local A - 11

7|6|F|66799|30|6|A

COMPRO MUEBLES

COMPRO o ANTICIPO DINERO por sus MUEBLES, ART. del HOGAR - ANTIGÜEDADES y VARIOS

REMATAMOS ESTE DOMINGO

T. Benegas 776 - Tel. 247447 - REMATES SELLA

16|6|F|68781|19|6

OVEJEROS MANTO NEGRO

DE LA BANDERITA

Cachorros puros, machos y hembras. Bodega La Banderita. Calle Cobo esquina Alsina. Dorrego - Teléf. 291048

18|6|F|12831|19|6|D

CONTRATISTA o MEDIERO

PARA CHACRA NECESITO

Ceretti 275 — Godoy Cruz

17|6|C|17|19|6

FIAT 128 - 1972

36.000 Kms.

VENDO CONTADO

Godoy Cruz 1409 - San José Gllén. - T. E. 247161 - 260765

17|6|C|70|18|6

VENDO DOS HECTAREAS DE CEBADA

URGENTE - Tratar todo el día: SANTIAGO DEL ESTERO Nº 657

17|6|C|951|18|6

GRATIS

Doy tierra de excavación cargada con máquina

Mitre 572 - Ciudad

17|6|C|075|19|6

COMPRO GALPON

Antisísmico de 200 a 300 m2. Sobre terreno de 1.300 m2. Preferentemente zona industrial.

ESCUCHO OFERTAS - TELEFONO 245801

17|6|C|26|18|6

A VALOR TERRENO

Sobre Carril Urquiza, en Guaymallén. 10 Has., salida a 2 calles. Todos los servicios. Ideal para Gremios o Instituciones.

Vende MOLL Inmobiliaria Gutiérrez 567 - Mendoza Tel. 214266 - 250524

17|6|F|70271|13|6

TORINO 1972

Aire Acondicionado, etc.

Perfecto Estado

$ 160.000

Tratar:

Horario Comercio

Espejo 51 - Tel. 254759

17|6|C|12|18|6

SEÑOR, Señora o Señorita

Ud. necesita "DUPLICAR SUS INGRESOS" aprovechando sus horas libres. Importante empresa le ofrece una gran oportunidad bien remunerada.

Solamente se requiere: Ser mayor de 22 años, muy buena presencia y cultura general. Lo esperamos en:

NECOCHEA 155, a partir de las 9.30 horas.

18|6|C|170|18|6

CIGÜEÑAL

MERCEDES BENZ 312

—COMPRO—

TELEFONO 243338

18|6|C|246|18|6

ORO

Pago hasta $ 175 Gr. 18 K.

9 DE JULIO 1189 - 1º PISO OFICINA 11

15|6|C|592|21|6

NECESITO FARMACEUTICO

TELEFONO 260069

17|6|F|70164|18|6

66.000 METROS EN RIVADAVIA

Excepcional ubicación - Frente a dos calles.

Con luz y agua corriente, en cabecera de terreno.

CONTADO Y FACILIDADES

Informes y Ventas:

Inmobiliaria de Cuyo S.A.

COLON 227 — TELEFONO 240649 — MENDOZA

18|6|F|70535|18|6

Avisos Clasificados

(Viene de la Pág. anterior)

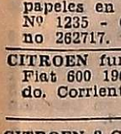

Compra y Venta de Automotores y Cubiertas

APURADO particular vende Citroen $ 39.000, camioneta Chevrolet $ 52.000 y Unión 68 pesos 59.000, O'Higgins 1531, G. Cruz. 28|6|F|53583|18|6

BORGWARD Isabella en buen estado. Compro contado. San Martín Sur 1104; Teléf. 222205, Godoy Cruz. 17|6|F|70171|20|6

CAMION gasolero Dodge volquete 1962, estado general muy bueno. Recibo auto. Olegario Andrade 641 esquina Paso de los Andes. 18|6|C|339|19|6

COMPRO unidades usadas, modelo 62 en adelante. Buenos Aires 344, Mza. 1|10|F|31470|Pte.

COMPRO camion a Dodge 1972-75, pago con camioneta Unión D.K.W. 1967, muy buena y convenir. Don Bosco 40. 17|6|C|956|18|6

COMPRO Peugeot, Fiat, Dodge 1.500, R-12 "al contado". Pellegrini 1342 - San José. Teléfono 259552. 17|6|C|957|19|6

COMPRO automóviles cualquier marca o modelo. Pago contado. "Aruani". Bandera de los Andes Nº 388. San José. 17|6|F|70249|13|6

CUPE Torino TS-72 impecable, particular vende urgente. Paraná 83. Gllén. Teléf. 259209. 17|6|C|971|21|6

COMPRO auto viejo o camión para desarme. Pago contado. - Tel. 259640. 17|6|T|4341|18|6|D

COMPRO moto Puma usada, con papeles en condiciones. Moreno Nº 1235 - Guaymallén. Teléfono 262717. 17|6|T|4372|18|6|AD.

CITROEN furgón 1965; R-4 1968; Fiat 600 1964; Isetta 1958. Vendo. Corrientes 412. 18|6|C|164|18|6

CITROEN 2 CV 1969 $ 33.500 y facilidades. O'Brien esquina Alberdi, San José. 18|6|F|70514|19|6

COMPRO Isetta, De Carlo, Isard o Fiat 600-1100. Benavente 3564 - Villa Nueva. - Tel. 261973. 18|6|F|70391|18|6

COMPRO total contado, particular, auto modelo 70 en adelante. - Garibaldi 488. 18|6|C|234|18|6

CAMIONETA Dodge 200, 1966, buen estado general, particular a particular líquido hoy a precio viejo. Recibo oferta de contado. Ituzaingó 2925, T. 216530. 18|6|T|04334|19|6

CUPE Chevy, serie 2. 1974; Cupé Torino T-S 1970, vendo, permuto. Lamadrid 336, Ciudad. Teléfono 243320. 18|6|C|252|18|6

CUPE Torino 1967, impecable, vendo o permuto por menor. Olegario V. Andrade 641. 18|6|C|272|19|6

COMPRO automóvil mediano o chico, m|62 en adelante, pago contado inmediato. Jorge A. Calle 187. Ciudad. 18|C|334|335|20|6|D

COMPRO camioneta furgonera modelo 73 al 75. Pago contado. Montecaseros 1335, ciudad. 18|6|T|04395|19|6|D

CAMION Bedford, 1966, m.74. T. nuevo. R. camioneta. Lavalle 235, G. Cruz. T. 220800. 18|6|F|53596|18|6

CAMION Ford 35. Muy bueno contado, facilidades. San Martín 1192, Las Heras. 18|6|C|334|20|6

COMPRO camión diesel modelo 1960 en adelante, escucho ofertas. Teléf. 223207, 8 a 12 y 15 a 19 hs. Av. San Martín 651, Godoy Cruz. 18|6|F|12844|19|6|D

CAPOT c|rejillas nuevo, p|Citroen, vendo, $ 150.000 m|nacional. Eusebio Blanco 545, ciudad. 18|6|C|312|19|6

COMPRO automotor Fiat 600; R-8; Renault 12; Fiat 1500; Peugeot o similar 68|74. Pago total efectivo. Entre Ríos 208. Dpto. "A". 18|6|C|306|19|6

COMPRO Fiat 600 m-62 y m-65 pago contado tratar: Belgrano 932, Las Heras, Teléf. 255811. 18|6|C|334|18|6

CAMION Chevrolet 350|60. Volquete. Carrocerías baranda baja y alta. Modelo 1969. $ 300.000. Vendo. F. R. Gómez Mansilla. Chile 838. Mendoza. De 10 a 18 horas. 18|6|F|70552|19|6

COMPRO automóvil Bergantín Borgward, Opel, Taunus, etc. Llamar Tel. 215046. 18|6|T|04401|19|6

CHEVROLET 46 cuatro puertas, impecable, vendo; r|motoneta Clark 422, ciudad. 18|6|C|171|18|6

CHEVROLET 1947; Buick 47; Ford 1938; camioncito Ford 47, vendo. Corrientes 412. 18|6|C|164|18|6

CHEVY 1970, Super Sport, Flamante. Vendo, permuto, Don Bosco 99, Cdad. 18|6|C|284|18|6

DI TELLA 1.500, vende su dueño, muy bueno. - Pellegrini y Uruguay - San José. 17|6|C|957|19|6

DODGE 1.500, 1973, Renault R-6, 1970. Vendo permuto. José Vicente Zapata 236, Mendoza. 18|6|F|70544|19|6

DOS cubiertas nuevas 560x13, s|cámara, ideal Dodge 1500, vendo, $ 110.000 m|nacional. Eusebio Blanco 545, ciudad. 18|6|C|312|19|6

DODGE 1500 - 1972. Equipado. Nuevo. Vendo, permuto. Don Bosco 99. Ciudad. 18|6|C|284|18|6

ESTANCIERA 1965, a toda prueba, Vendo. Perito Moreno 1600, G. Cruz. 18|6|F|53588|19|6

ESTANCIERA 60 contado, permutas, facilidades. San Martín 1192, Las Heras. 18|6|C|334|20|6

FORD Falcon 1964 $ 39.500 y facilidades. O'Brien esquina Alberdi, San José. 18|6|F|70512|19|6

FORD Falcon 1970 cupé Chevy 1971. Vendo, permuto. José Vicente Zapata 236, Mendoza. 18|6|F|70542|18|6

FIAT 125, 1973, Peugeot 404, 1970. Permuto. José Vicente Zapata 236, Mendoza. 18|6|F|18|6

FIAT 128, 1971, vendo o permuto. Salta 979. 18|7|T|4391|18|7

FIAT 128, 71. Particular vende; impecable; recibo menor precio o contado $ 85.000. - Don Bosco 163. Dpto. 5. 18|6|C|266|18|6

FIAT 600 impecable 15.000 y facilidades. Olascoaga 453. Ciudad. 18|6|C|241|18|6

FIAT 1500 1968 $ 42.500 y facilidades. O'Brien esquina Alberdi. San José. 18|6|F|70516|19|6

FORD F-100 1965. $ 32.500 y facilidades, O'Brien esquina Alberdi, San José. 18|6|F|70518|19|6

FIAT 800 cupé 1667 $ 39500 y facilidades. O'Brien esquina Alberdi, San José. 18|6|F|70520|19|6

FIAT 600, 65, vendo, muy buen estado Don Bosco 286, Cdad. 18|6|C|320|18|6

FIAT camioneta 68, contado permutas. San Martín 1192, Las Heras. 18|6|C|334|20|6

FIAT 1600 1970|71, vendo, San Lorenzo 338, Mza. 18|6|C|278|18|6

FORD Falcon "De Lujo" 1975 Flamante. Vendo, permuto. Don Bosco 99, Cdad. 18|6|C|284|18|6

FORD Falcon 1968, como nuevo, vendo o permuto, con facilidades San Luis 285. 18|6|C|295|18|6

FIAT 128 modelo 73. Equipado. Permuto por Fiat 128. Víctor Hugo 187. Godoy Cruz. 18|6|C|287|18|6

GASOLERA rural 1958, contado, permutas. San Martín 1192. Las Heras. 18|6|C|334|20|6

GASOLERO auto Dodge, modelo 1971, vendo original de fábrica, particular, únicamente contado. Coronel Plaza 362, Cdad. 18|6|T|04389|19|6|D

ISETA 300 vendo. Tratar: Lavalle 265. De tarde. 18|6|C|337|18|6

JEEP 1957 convertible, a toda prueba, vendo facilidades. Coronel Plaza 651. 18|6|T|4393|19|6

JEEP IKA 62 vendo, capota, buen estado. Martínez de Rosas 2177, Ciudad. 18|6|C|206|18|6

JEEP Willys 46, doble tracción, impecable, vendo. Clark 422 - Ciudad. 18|6|C|171|18|6

JEEP Gladiator 1972, T-1.000 con cúpula, estado muy buena. Vendo o permuto. Perito Moreno 1600, Godoy Cruz. 18|6|T|53584|19|6

JEEP Petitero, 1965, muy bueno. Vendo. Perito Moreno 1600, G. Cruz. 18|6|F|53591|19|6

MUY BUENA Cupe Torino 1970 únicamente contado. Colón 229. San Rafael. Teléfono 20735. 18|6|F|70577|19|6

MOTOR Volvo Viking gasolero, vendo completo, permuto por auto chico, pago diferencia. Pedernera 535. San José. 17|6|T|4341|18|6|D

MOTOR John Deere de 3 ó 4 cilindros para bombeo, compro únicamente buen estado. Teléfono 223687. 17|6|T|4375|19|6|A|D.

MOTO vendo G. Gubileo 175 c.c. Guiraldes 571 - Las Heras. 18|6|C|193|19|6

MOTOS, Zanella 175 c.c. y Siambretta 125 c.c., buen estado. Ve. Huarpes 2474, de 15 horas en adelante. 18|5|F|12843|18|6|D.

OPEL Rekord 1958, líquido hoy al contado. San Luis 285. 18|6|C|295|18|6

PARTICULAR vende Dodge 1500 excelente estado. Montecaseros Nº 1273. Cdad. 16|6|C|826|18|6|D

PEUGEOT 504 71, vende particular o permuta coche menor. Pellegrini 1342 - San José. 17|6|C|957|19|6

PARTICULAR vende Gordini 66. Contado, facilidades. Mármol 125, Dorrego. Barrio Chacabuco. 18|6|C|219|18|6

PEUGEOT 404 1965 con deuda a bajo interés. Recibo menor. - Olegario V. Andrade 641, 18|6|C|272|19|6

PERMUTO por automóvil casa en construcción, barrio Sta. Ana, altura dintel, planos aprobados. 95 m2. cubiertos, diferencia a convenir. Gran Oportunidad. Tratar: Lavalle 333. Ciudad 18|6|C|330|20|6

PEUGEOT 504, XL 1974, vendo, San Lorenzo 338, Mza. 18|6|C|278|18|6

RENAULT 4 S/72; cubiertas nuevas, caja 4 veloc., particular vende o permuta. Montevideo Nº 455. Ciudad. 10|6|C|919|19|6

RENAULT 6 vende bancario, única mano. Contado total. Merece verse. Pellegrini 2539. Ciudad. ex Moreno). Tel. 252122. 17|6|F|70182|19|6

RURAL R-12, Break, vendo. Permuto. José Vicente Zapata 236, Mendoza. 18|6|F|70545|18|6

RURAL Opel 1956, muy económica. Vendo. Perito Moreno 1600 Godoy Cruz. 18|6|F|54586|19|6

RURAL Peugeot 404, muy buena, vendo o permuto con facilidades, San Luis 285. 18|6|C|295|18|6

RAMBLER 66, mendocino, completo, excelente estado. Vendo con facilidades. J. B. Justo 429. Mendoza. 18|6|C|301|18|6

RENAULT 12|72, flamante, muy poco uso. Vendo, recibo auto chico 70 adelante. Montecaseros 1405. Horario comercio. 18|6|C|306|19|6

RURAL Rambler Cross Country 1971, motor 380, caja 4ª ZF, gomas radiales, impecable, 60.000 Kms. reales, vendo o permuto menor precio. Tel. 253024. 18|6|C|310|18|6

RAMBLER 550 - 1966, equipado completo. Vendo, permuto. Don Bosco 99. Ciudad. 18|6|C|284|18|6

RENAULT 12 - 1971, flamante. Vendo, permuto. Don Bosco 99. Ciudad. 18|6|C|284|18|6

RENAULT 4S - 1973. Unica, equipada. Vendo, permuto. Don Bosco 99. Ciudad. 18|6|C|284|18|6

SU AUTOMOVIL en consignación se lo vendemos en el día. Marsan Automotores. Jorge A. Calle 487. Ciudad. 18|6|C|334|335|20|6|D

URGENTE vendo citroneta 1968, impecable; recibo permuta. Olegario V. Andrade 641. 18|6|C|272|19|6

UTILITARIO Unión, furgón; ideal para reparto. Olegario V. Andrade 641. 18|6|C|272|19|6

URGENTE vendo en Luján, motor Perkins (diesel) 108 H.P., 6 cilindros, Rectificado a nuevo. Pellegrini 234. 18|6|C|210|18|6

UNION Rural 66 contado, permutas. San Martín 1192, Las Heras. 18|6|C|334|20|6

VENDO camioneta Ford, modelo 1970, 6-C y máquina de perforar Rolari, incompleta, chasis mack motor Leyland. Tel. 262867. 17|6|C|050|18|6

VENDO camioneta Chevrolet 66, c|cobertura y Argenta (Siam) 65, buen precio. San Martín 2005, Godoy Cruz, Tel. 291261. 17|6|F|70296|19|6

VENDO Rastrojero modelo 1974, 27.000 kms. Las Heras 1067. San José. 17|6|T|4358|18|6

VENDO Ami 8, modelo 71. Recibo Citroen 3 C.V. Beltrán 2068. Godoy Cruz. 17|6|T|4334|18|6

VENDO D. K. W. modelo 61, urgente. Tratar: General Paz 641. Ciudad. 17|6|T|4362|18|6

VOLKSWAGEN Kombi, ideal para reparto o casilla rodante, vendo contado muy buen precio. Pedernera 535. San José. 17|6|T|4357|18|6|D

VENDO moto Gilera 175 c.c. modelo 1970. Pascual Toso 1120, San José - Gllén. 18|6|C|211-212|18|6|D.

VENDO cupé Torino modelo 1970, segunda serie. Tel. 224043. 18|6|C|153|19|6

VENDO Heinkel a primera oferta. Mariano Moreno y Víctor Hugo, lote B, Nº 2269. P. Molina. 17|6|C|197-98|18|6|D.

VENDO permuto Citroen 3CV 1973 Fiat 600, 1970. José Vicente Zapata 236, Mendoza. 18|6|F|70541|18|6

VALIANT II-63, buenísimo, permutas. San Martín 1192, Las Heras. 18|6|C|334|20|6

VENDO Chevrolet Super m. 64, Río Negro y P. Molina (Kiosco), Guaymallén. 18|6|C|282|19|6

VENDO Falcon 72|73, caja 4ta. frenos disco, al contado. Teléf. 247596. 18|6|C|305|19|6

VENDO cúpula para Rastrojero, caja metálica. San Martín 2621 Mendoza. Tel. 251658. 18|6|T|04398|18|6

VENTAS VARIAS

A BALANZAS Bianchi, cortadoras, picadoras, sierras, heladeras, estanterías metálicas, exhibidores, Créditos. Nuevo, usado, taller reparaciones. Casa Bianchi. San Martín 2614. Teléf. 251749. 18|4|F|51778|Pte.

A TRAJES tapado pantalones camisas, colchones. San Lorenzo 1797. Barrio Sarmiento. Guaymallén. 17|6|C|943|23|6

A ESTANTERIAS metálicas, modulares y estructuras para grandes alturas. Dexion - Escamet. San Martín 3438. Teléfono 254654. Ciudad. 18|6|C|175|3|7

A 2 MAQUINAS fotográficas 35 mm. impecables vendo. Francisco J. Moyano 1463. (Nace J. B. Justo 100). 18|6|C|184|18|6

ALTO: S.R.L. Morwin. Estanterías metálicas, mostradores, vitrinas. Precios increíbles. San Martín Nº 520, Godoy Cruz. Teléfono 220308. 1|3|F|37733|Pte.

ATENCION: Fábrica de calefones a leña, querosene, gas y todo lo relacionado al ramo. Calidad y precios incompetibles. Bandera de los Andes 2119, Tel. 261774. 4|6|C|454|1|7

ALMOHADONES de patio e interiores, retapizados, poliester en plancha, a medida. Capezzone e hijos. Tel. 290019. 20|5|C|791|21|6

BIANCHI legítima, balanzas cortadoras fiambres, hornos, picadoras, básculas, sodera repuestos, etc. Créditos. Directo fábrica. Entrega inmediata T. 243280. 4|2|F|31498|Pte.

BALANZAS, cortadoras de fiambres, sierras y picadoras de carne, heladeras comerciales. Unidades nuevas y usadas. Amplios créditos. San Martín 202, Ciudad 17|32311|Pte

COMPRESORES nuevos de 2 H.P. s|motor, $ 8.000 y 4 H.P. c|motor, $ 30.000, vendo contado. Florida 389, esq. R. Escalada - Dorrego. 18|6|C|158|18|6

DORMITORIOS, comedores, living, jardín, juegos muy bonitos, sillones, sillas, mesas televisores, cunitas, coche bebé y toda clase artículos hogar. Precios ocasión. Coronel Plaza 63, ciudad. 18|6|C|254|18|6

ESCRITORIOS, bancos escolares, mostradores, mesones, mesas redondas, octogonales y libro, cubiertas auto, vitrinas, arañas, artículos varios. Precios ocasión. Coronel Plaza 63, ciudad. 18|6|C|254|18|6

ESTANTERIAS metálicas, modulares, exhibidores. Financiación Fábrica, 9 de Julio 1733. Teléfono 216535. 2|1|F|20036|Pte

ESTANTERIA metálica mediana y armario metálico de oficina, vendo. Salta 819. Ciudad, de 8 a 17.30 horas. 18|6|T|4379|18|6

EQUIPO Trovlite con guitarra con vibrador. Colón 478, Godoy Cruz. 18|6|F|53595|18|6

FAMILIA vende soberbio juego 4 cuerpos living s|uso, l|quido $ 9.200, borravino, almohadones individuales, impecable. Gutenberg 51, primer piso. 9|6|C|697|10|7

HELADERAS familiar, televisores 23", radios - combinados, guitarras eléctricas, bicicletas, acordeón a piano, estufas, aparadores americanos, alacenas, vaitjas, mesas centro y toda clase artículos hogar. Precios ocasión. Coronel Plaza 63, ciudad. 18|6|C|254|18|6

HORMIGONERAS varias medidas, con financiación. Güemes y Pellegrini - San José. 20|4|C|902|24|6

HORMIGONERAS varias; guinches, carretillas, etc. Costanera y Uruguay. San José. T. 285123 5|6|C|572|25|6

HELADERA familiar grande vendo usada perfecta. Además 1 puerta emplacada nueva. Jorge Calle 208. C. 9 a 18 horas. 18|6|C|239|18|6

HELADERA moderna 12 pies pesos 850.000 m|n, garantía seriedad. Baldín. Catamarca 552, Mza. 18|6|T|4401|19|6

MAQUINA coser "Singer", vendo $ 55.000, escritorio, cama y estufa. Salta 1829 "B". 17|6|C|068|22|6

MAQUINAS escribir, sumar, $ 79 mensuales. Garantías. Pellegrini 72. (Nace S. Martín 2300). Capital. Taller Armando. 1|6|C|461|30|6

PIANOS venta de pianos alemanes, afinaciones, arreglos, lustres. Ricardo Arnedillo. San Martín 1010. 1º B. Tel. 244429. 4|6|C|229|19|6

PLANCHADORA familiar tipo tintorería nueva vendo vería en feria franca de Perú y zanjón de los ciruelos. Las Heras de 9 a 13 y 18.30 a 21 hs. 17|6|C|950|18|6

ROPEROS, cómodas, toilettes, camas, mesas luz, colchones, camas turcas y americanas, cocinas, calefones, artículos varios, precios ocasión. Coronel Plaza 63, ciudad. 18|6|C|254|18|6

TECHOS pretensados y ladrillos cerámicos vendo, entrega inmediata. Teléfono 260721. 18|6|C|279|18|6

VENDO cubierta tractor 18-4-30 nueva contado Tratar: Chile Nº 4680. Villa Nueva. 17|6|T|04338|18|6

VENDO tapado piel sintética Leopardo sin uso pesos 1.800. Martínez de Rosas 874, ciudad. 18|6|C|259|18|6

VENDO máquina de escribir eléctrica Tekmer 3, Olivetti 120 espacios, nueva, poco uso. Teléfono 254439. 18|6|C|018|19|6

VENDO calculadora electrónica 12 dígitos, nueva, 110 w. sin transformador, $ 4.700. Grabadora cassette micrófono interior, $ 3.700. Tiburcio Benegas Nº 492. San José. 28|6|T|4365|18|6

VENDO cachorros ovejero alemán $ 1.500 macho y $ 1.000 hembra Salta 2829. 18|6|T|18|6

VENDO Singer tapicera 31-15 Singer, Naumann familiares Singer, talabartera y otras a precios viejos. J. Federico Moreno 2165, Mendoza. 17|6|T|17|6

VENDO 1 cama y colchón 2 P., 1 cocina gas, 3 h., 1 licuadora, 1 grabador Phillips. Pedro Vargas 542, Cdad. 18|6|C|253|18|6

VENDO dormitorios, camas, máq. coser, estufas, mesas, colchones. Calle Corrientes 452, Ciudad. 18|6|C|322|21|6

Compras Varias

A DOMICILIO vamos a comprarle muebles y antigüedades del hogar, roperos, garrafas, colchones, elásticos, placares, televisores, heladeras, lavarropas, estufas, calefones, máquinas coser, bicicletas, etc. herramientas trabajo, instalaciones comerciales, balanzas, vitrinas, escritorios, armarios, estanterías, bibliotecas, máquinas escribir, calcular, etc. y toda clase artículos general. Pagamos los mejores precios. ¡Consúltenos!! Coronel Plaza 63 Ciudad. Teléfono 214331. Nota: Recorte este aviso. 18|6|C|260|18|6

A. SELLA Martilleros Tel 247447 Tiburcio Benegas 776, ofrezca muebles, artículos hogar. máquinas usadas. - Dinero en el acto. 11|2|F|36991|Pte

A BENTURINO. Martillero Telef 248730 y 244335. Av. Colón 662 Ofrezca muebles, antigüedades, artículos de hogar. Anticipo dinero. 2|1|F|7828|Pte.

A AMITRANO - Martillero. Telef 247711. Aristides Villanueva 332 ofrezca muebles, antigüedades maquinarias, artículos generales. Pagamos mejor. Anticipamos dinero. 9|6|F|12224|Pte

A TRAJES, sacos, pullovers, camisas, pantalones, colchones, radios, bicicletas. Teléfono 262324. Guajardo. 17|6|C|943|19|6

BONOS comerciales y documentos hipotecarios, dijva y vino, compramos. Salta 1542, Ciudad. 17|6|C|020|021|19|6|D

COMPRO contado motores eléctricos, amoladoras, soldadoras, compresores, bobinados rápidos. San Martín 359 - Las Heras. 11|6|C|105|30|6

COMPRO ropa usada, toda clase Teléfono 245743. 18|6|C|334|18|6

COMPRO dormitorios, sillas, máq. coser, radios, combinados, heladeras, artículos hogar. Teléfono 262993. 18|6|C|322|20|6

PIANO compra familia, al contado. Tratar: Tel. 214637. 17|6|C|068|22|6

TELEVISOR, tocadisco, grabador cualquier estado. Colón 357. Tel. 243006. 15|6|C|587|19|6

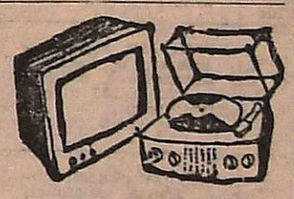

Combinados, Cambiadores y Televisores

A COLOCAMOS tubos TV nuevos y reparamos a domicilio créditos hasta 8 meses Telef 248066 Radiolux Espejo 43 Talleres Garibaldi 374. 17|3|F|38427|Pte

A DOMICILIO Elec-trogar T. V. Repara televisores y combinados. T. 255765. 10|6|C|953|29|6

EL TECNICO alemán pone al servicio de su televisor su experiencia profesional de 25 años y su conducta honorable de siempre. Tel. 244229. 16|6|C|679|23|6

SERVICE oficial Aurora Delm Magiclick repara televisor. Combinado, cualquier marca. Colón 357, Tel. 243006. 15|6|C|587|19|6

SERVICE TV - Vendo TV y combinados usados. T. 253993. Ameghino 126. Cdad. 17|6|T|4369|18|6|AD

VENDO equipo completo de audio profesional, estereofónico Akai (japonés): Grabador x 355, amplificador AA 5.000, micrófonos auriculares, accesorios, parlantes, bandeja Lenco - Todo importado. - Oportunidad. Teléfono 254439. 18|6|C|018|19|6

Ocupaciones Varias Pedidas

A VENDEDORES de rifas para toda la Pcia. de Mendoza, necesitamos para la colocación de la 10ª Gran Rifa de las Mil y una Noches. Altas comisiones y premios. Amplio apoyo publicitario, tratar personalmente o por carta en: Av. San Martín 651. Godoy Cruz y Belgrano 62. San Rafael. 18|6|F|70305|19|6

A SEÑORA o señorita prestigiosa empresa de cosméticos ofrece su promoción y venta, no se zonifica. T. 222343. 18|6|T|4366|19|6

CONTRATISTA de viña necesito, con familia numerosa. Inútil presentarse sin referencias. Huarpes 860, Tel. 245735, Mendoza. 17|6|C|022|023|19|6

CURSOS PRACTICOS, reparaciones eléctricas caseras, electricidad del automóvil, interpretación de planos, plomería, fundación E.A.G. Juan G. Godoy 969. Gllén (altura calle Dorrego al 500). 15|6|F|68579|20|6

CADETE con bicicleta necesito, Paso de los Andes 1565. Cdad. 18|6|T|4371|18|6

DISPONGO negocio ramo electrónica, busco persona para ampliarlo o anexar. Gral. Paz 619. Cdad. 17|6|T|4376|18|6|D

IMPORTANTE empresa necesita productores as mayores de edad. Entrevistas: 9 de Julio 1189. 3º Piso. Oficina 27. 17|6|T|4361|18|6

JUBILADO joven para sereno, limpieza, necesito. San Martín 703, Godoy Cruz. 18|6|F|53594|18|6

MANICURA, depiladora, con más de 20 años de experiencia en Capital Federal. Se ofrece para casa de categoría. Llamar al teléfono 257812. 17|6|C|059|19|6

NECESITO maestro horneador de panadería en Zapiola 920. Dorrego. Tratar de 11 horas en adelante. 17|6|T|04363|18|6

NECESITO empleada para trabajos de limpieza, c|adentro. Pedro B. Palacios 1260, entre Lavalle y Catamarca. 18|6|F|70528|19|6

NECESITO chica chilena, buena presencia para atender verdulería y frutería. Puertas adentro. Tratar de 17 a 20 horas San Juan 664. 18|6|C|270|18|6

NECESITO 1|2 oficial albañil p|enlucido. 25 de Mayo 963. Godoy Cruz. 18|6|C|220|18|6

NECESITO medio oficial y aprendiz pintor autos. José V. Zapata 161. Dorrego. Guaymallén. 18|6|C|243|18|6

NECESITO maestro panadero, con referencias. 3 de Febrero 2480. Las Heras. 18|6|C|336|337|20|6|D.

PERITO A mercantil necesito, con conocimiento de impuesto a las ganancias, I.V.A., leyes sociales y sueldos y jornales. Presentar antecedentes, absoluta reserva. Tratar: de 18 a 21 hs. en Rioja 1139. Mendoza. 18|6|F|30317|19|6

PERSONAS ambos sexos, de 14 a 60 años, que deseen ingresar a taller metalúrgico, mecánico o industrial o independizarse. Inscríbase curso básico acelerado, totalmente práctico de máquinas y herramientas. Además cursos especiales de soldadura y tornería. Informes de 8 a 12 y de 15 a 19 horas en Fundación E.A.G. - Juan Gualberto Godoy 968 (alt. calle Dorrego al 500), Guaymallén. 18|6|F|70522|18|6

SRTAS. p|wiskería se necesitan, $ 100 sueldo y comisión, para el interior de Mendoza. Leonidas Aguirre 387. Ciudad. (Mendoza). 18|6|C|231|19|6

OFRECIDAS

DOS jóvenes extranjeros, buena presencia, estudios universitarios se ofrecen para cualquier trabajo. Remedios Escalada de San Martín 2215. Ciudad, de 14 a 18 horas. 18|6|C|238|18|6

ENFERMERA atiende enfermos a domicilio. Teléfono 248214. 16|6|C|866|23|6

(Más avisos en la pág. siguiente)

BARBECHOS

DE 1ra CALIDAD

ESTACAS CON SU CORRESPONDIENTE Nº DE VIÑEDO PROVEIDAS Y SELECCIONADAS POR PROFESIONALES ESPECIALIZADOS

Ingenieros: Alfredo V. A. Catena
Luis Antonio Sanjurjo

Dirección Técnica: Ing. Julio César Videla

DISPONEMOS DE 3.000.000

a $ 1,80 C/U. CONTADO

TAMBIEN FINANCIAMOS HASTA 12 MESES LAS SIGUIENTES VARIEDADES:

LAMBRUSCO	BALSEMINA
BARBERA D'ASTI	GRAZIANO
BONARDA	UNI BLANCH
CABERNET FRANC	RIESLING
SAUVIGNON	PINOT BLANCO
MERLOT	TORRONTES RIOJANO
MALBEK	PEDRO JIMENEZ
VERDOT	MOSCATEL DE ALEJANDRIA

Y VARIAS OTRAS

VIVERO TRES PORTEÑAS

Inscripto en el I.N.V. y Sanidad Vegetal

Carril Chimbas s/n. esquina Galigniana y Tres Porteñas

VENTAS: 25 de Mayo 1510 - Tel. 262313 - Dorrego (Guaymallén)

Cadetes Chilenos 354 - Tel. 235 - Palmira

VENDO
MOTOR DIESEL JHON DEERE
6 CILINDROS - 0 KM.
TRATAR: LAMADRID 984 - TELEFONO 42505
RIVADAVIA - MENDOZA
17|6|F|70144|18|6

GALPON
NECESITAMOS
PARA DEPOSITO - 500 A 1.000 M2.
CIUDAD O GRAN MENDOZA
EN COMPRA O ALQUILER
TELEF. 248725
18|6|F|70356|18|6

PINTURAS
ASESORAMIENTO GRATIS
LATEX 4 LITROS $ 70
PINTURA EN AEROSOL PARA FIAT - CITROEN - PEUGEOT
PINTURERIA ROJAS
HNOS. S.R.L.
GODOY CRUZ 97
esq. 9 DE JULIO

INSTRUMENTOS
PARA CONTROL INDUSTRIAL
Enar s.r.l.
Julián Barraquero 66. Tel. 291635. Mendoza
B&C pub.s.a.

CARAM HNOS.
AUTOMOTORES
SARMIENTO 56 - G. CRUZ
TEL. 23027 - MZA.

Ford Taunus GXL . . 75
Cupé Ford Taunus . . 75
Peugeot 504 XSE . . 75
Peugeot 504 XE . . 75
Peugeot 504 GL . . 75
Fiat 125 75
Rural Fiat 1300 . . . 75
Renault 12 75
Renault Furgón . . . 75
Citroen Furgón . . . 75
Ford Falcon Futura . 75
Cupé Torino 75
AMI 8 75
Peugeot 504 75
Dodge 1500 75
Fiat 125 75
Ford Falcon de Luxe palanca al piso . . 75
Ford Fairlane LTD . 72
Renault 12 72
Fiat 600 72
Fiat 128 72
Peugeot 504 . . . 71 72
Fiat 1600 . . . 69-70 71
Fiat 1500 . . 65-67 69
Estanciera 68
Renault 4-L 67
Rural Fiat 1500 . . . 65
Valiant I 63
Siam Di Tella 63
Fiat 1100 . . . . . 61 63

PICK-UP
Rastrojero 75
Fiat 1600 73
Peugeot T 4B 71
Compramos Unidades Usadas
Venta Unidades 0 Km.
Permutas - Financiación
18|6|F|53575|18|6

SE OFRECE
FARMACEUTICA
Teléf. 226707
18|6|C|324|18|6

ORO
PAGO $ 250 O. F.
RESCATO POLIZAS
JOYERIA BASSO
SAN JUAN 1359. 12|6|C|630|20|6

Vendo Alambre
17|15 A.R.; 17|15 M.R.; 16|14 M.R. y alambre negro Nº 14
TELEFONO 220757
MUÑIZ 545 - GODOY CRUZ
18|6|T|4392|18|6|AD

FIAT 600 - 70
Vendo - Impecable
SAN MARTIN 56 - LUJAN
TEL. 980840
18|6|F|70537|18|6

Falcon Futura 73
Nuevo Vendo
San Martín 1123 - Luján
18|6|F|70536|18|6

MODULARES para STEREO
Distribuidor de fábrica ofrece precios excepcionales
BELTRAN 356 - CIUDAD
18|6|C|300|18|6

ORO
CONSULTE
Pago muy bien. - Voy a domicilio. Av. España 1512, 2º Piso. Of. 11.
16|6|C|704|21|6

COMPRO
TRANSFORMADOR TRIFASICO
PARA DISTRIBUCION DE 40 KVA.
TELEFS. 222382 - 220020
18|6|C|318|18|6

UNA PLANTA
3 dorm., living comedor, cocina comedor de diario, baño, Dpto. servicio, garaje, patio c/churrasquera. Ubicación privilegiada. Zona residencial.
Vende: PIAZZA Y PIANA S.A. - Ofic. 97 - Gal. Piazza
18|6|F|70365|18|6

ORO
COMPRO
$ 180 y 250 Gr.
Espejo 271, Piso 2º, Of. 1
18|6|F|70532|20|6

2 OPORTUNIDADES
Casita mixta, moderna, Bº Parque - Godoy Cruz, 2 dorm., comedor, garaje, patio pequeño. Total $ 37.000.000. Mitad contado. Saldo 4 semestres. - Chalet, 4 cuadras plaza Godoy Cruz, 3 dorm., comedor, garaje y comodidades, vendo o permuto. Dpto. 1 dorm., liv. comedor amplio.
AMITRANO - Arístides Villanueva 332 - TELEF. 247711
18|6|F|70558|18|6

CAMIONETA DODGE 200 - 1966
buen estado general. Particular a particular. Líquido hoy a precio viejo. Recibo oferta de contado. - Ituzaingó 2925. T. 216530.
18|6|T|4384|19|6

Chacras de Coria
LOTE ESQUINA 766 m2.
TODOS LOS SERVICIOS
VIAMONTE 4734 - CHACRAS DE CORIA.
18|6|C|311|19|6

ESCUDOS
COMPRO - PAGO MAS
Julio L. Aguirre 56 - Ciudad
(Prolongación Necochea)
18|6|C|308|18|6

Caños Americanos
4" diám. interior. Presión rotura 50 K. cm.2. C/sint. Petróleo. Agua. Vino. Etc. Salta 1542 - Mendoza.
18|6|C|251|18|6

Corrientes 412
RENAULT 12 mod. 1974
7.000 KM. REALES
Vendo contado o permuto Fiat 600 ó Citroen 3-CV
18|6|C|267|18|6

HIERRO
NERVADO 4,2 y 8
JUAN JUFRE 2501 - CIUDAD
TELEFONO 259471
18|6|T|4399|19|6

VENDO
Camioneta Chevrolet 73 y acoplado Maldonado 3 ejes p|cargas generales, bien de cubiertas. Ambos en perfecto estado.
FRANCISCO EVANS 439 - LUJAN
18|6|F|70556|18|6

VENDO 3½
Frente Bº Santa Ana, Guaymallén. Ideal barrio o industria. - Contado y facilidades. Rioja 1927 - Carlos M. Sánchez
18|6|F|70369|20|6

INDUSTRIAS METALURGICAS
PESCARMONA S.A.
SOLDADOR
Presentarse en:
OBRA DIRECCION GENERAL IMPOSITIVA
SAN MARTIN Y GARIBALDI — MENDOZA
18|6|F|30565|19|6

HIERRO 4, 2
Moleteado y Liso
Olegario Andrade 47
Las Heras — Mendoza
18|6|T|4394|21|6

Vendo
Ford Fairlane 6 cilindros, mod. 1971, impecable, recibo permuta por Peugeot 504 - 404 ó Fiat 1600, mayor o menor precio, diferencia.
CONTADO o CONVENIR
TRATAR:
Sr. GARCIA
SAN MARTIN 38 — SUR
GODOY CRUZ
18|6|F|53577|19|6

IMPORTANTE TERRENO
sobre Av. San Martín, pleno centro. Interesante frente. Precio conveniente. Facilidades. - Rivadavia 62 - 1º Piso - Ofic. "B" - Ciudad
18|6|C|338|18|6

LIRAS
VENDO
ESCUCHO OFERTAS
TELEFONO 225750
18|6|F|53579|18|6

ROPA
USADA COMPRO
En general, en buen estado y limpieza. - Teléfono 218683.
18|6|F|53590|19|6

VENDEDOR
Importante Empresa Metalúrgica necesita vendedor con experiencia y movilidad.
Llamar Teléfono 248072 conectar entrevista.
18|6|C|208|18|6

LOTE EN CHACRAS
— VENDO —
1.100 A 2.100 m2.
RECIBO AUTO CHICO MOD. 1974
ESPEJO 25 - OFICINA 3-4
TELEFONO 252721
18|6|C|177|18|6

MAUSULEO A PERPETUIDAD
A metros entrada principal cementerio Capital. - Informes por carta "El DESCANSO" (6). Pte. Restante Diario LOS ANDES:
18|6|F|70585|18|6

FORD F-350
Diesel o naftera, compro. San Martín Sur 1104 - Godoy Cruz, Teléfono 222205
18|6|F|70567|19|6

FINCAS VENDO
52 Has. con 42 Has. de parral, der. riego definitivo y 2 pozos. Otra: 22 Has. parral y frutales, derecho riego y pozo. Sólo 25 Kms. Ciudad. Amplias facilidades. - Rioja 1927
CARLOS M. SANCHEZ
18|6|F|70362|20|6

ORO
Monedas, Pólizas, Brillantes
SUPERO TODA OFERTA
Joyería "MARTINEZ"
SAN MARTIN Y ALEM
Galería Rosso - Local 9 (nueve)

RASTROJERO 73
Vendo contado o entrego por casa antisísmica bien ubicada. De 9 a 17 hs. - Huarpes 112, Ciudad - Teléf. 241762
18|6|C|228|18|6

LA PAMPA - NEUQUEN RIO NEGRO - CHUBUT SANTA CRUZ
ENCOMIENDAS, MUDANZAS MAQUINAS CARGAS, TRANSPORTAMOS PERMANENTE
EXPRESO "DIAMANTE" TEL. 225965

ORO
PAGO HASTA $178
GOLD ESPEJO 102

ACADEMIA DE CONDUCCION DE "AUTOMOVILES MENDOZA"
No se arriesgue usted ni rompa su coche. Nosotros le enseñamos a conducir bien para su seguridad. Consúltenos: MARTINEZ DE ROSAS 1780 - CIUDAD. - AUTORIZADA POR DIRECCION DE TRANSITO. - UNIDADES DOBLE COMANDO. - TELEFONO 218312.
18|6|F|70341|18|6

ORO
—COMPRO—
San Martín 1070 - Local 13
GALERIA CHARIF
18|6|C|304|20|6

METALURGICA "AN PAR
Entregas inmediatas, portones, mamparas, rejas, parrales, etc.
RIVADAVIA 1272 — Godoy C.
TELEFONO 221243
18|6|F|53590

Avisos Clasificados

(Viene de la Pág. anterior)

Ocupaciones Varias Ofrecidas

MAESTRA joven, buena presencia, se ofrece para inmobiliaria, comercio, etc. Tel. 227274.
17|6|C|015|18|0

OFRECESE señora p|atender persona sola, dirigirse Diario LOS ANDES (5). Señora Lidia.
17|6|C|046|18|6

OFRECE Srta. Perito Mercantil. Dact. y otra manejo máquinas industriales, textil, simples y especiales, referencias. Las Heras 1425. San José. Gllén.
17|6|C|948|13|6

SEMIRREMOLQUES y equipos se ofrecen para cualquier trabajo. Calle Juan B. Justo 1150, Godoy Cruz, Tel. 249057.
13|6|C|130|19|6

SEÑOR se ofrece para cualquier trabajo tratar en la tarde Belgrano 346. Godoy Cruz.
19|6|C|341|18|6

SE NECESITAN vendedores mediodía (por la tarde). Presentarse Bolsa de Comercio. Avda. España y Sarmiento 3er. piso oficina 325 de 9.30 a 12 y 16.30 a 19.30 hs.
18|6|C|350|19|6

Ofrecidos Varios

EMPRESA CIPOLLETTI
DESTAPAR CLOACAS
Teléfonos 260570 y 261695
A destapar cloacas, desagües, plomería, gas, instalaciones de calefones, destape instantáneo c|equipo moderno, de cañerías de agua caliente; albañilería, pintura, impermeabilización techos. Atendemos domingo y feriados.
13|6|C|119|19|6

EMPRESA GODOY CRUZ
DESTAPAR CLOACAS DE URGENCIA.
Teléfono 244064
Atiendo: Luján, Maipú, Chacras de Coria. Destapo cañerías de agua caliente con equipos modernos. Plomería, limpieza de calefones y cocinas.
16|6|C|632|19|6

EMPRESA NUEVA YORK
A DESTAPAR CLOACAS
Teléfono 246529
Reparo y limpio calefones en el día. Sopleto de cañerías de agua caliente.
16|6|C|631|19|6

EMPRESA CENTRO
A DESTAPAR CLOACAS
Teléfono 255589
Desagües reparación y limpieza calefones. Destapo cañerías de agua caliente plomería, gasista. Trabajos garantidos. Atendemos toda la provincia.
16|6|C|802|20|6

A DOMICILIO reparamos heladeras familiares comerciales, lavarropas. Asesoramiento gratis. - Teléfono 260136. 7|9|F|25946|Pte.

A DESTAPAR cloacas, desagües, calefones gas, plomería. "Tiabajos garantidos". Tel. 250617.
3|10|F|39365|Pte.

A HELADERAS, lavarropas, termocalefones, servicio rápido, seguro, garantido. - Cayetano Silva 2938, C. Teléfono 250471.
7|6|C|387|7|7

A DESAGOTE de pozos y cámaras sépticas. Destapes cloacales. La Moderna. Teléfono 220283. Alfombras sueltas. Pisos alfombrados. Juegos de living. Encerado - Lustrado. Equipos modernos. Trabajos garantizados. Rivadavia 956. Godoy Cruz (Mendoza). 31|5|F|51098|Pte.

A CALEFONES plomero gasista reparaciones instalaciones, atención inmediata, precio razonables. Teléfono 246434.
10|6|C|915|24|6

A BUEN plomero gasista económico, visitas gratis, calefones, cañerías, estufas, instalaciones. Teléf. 216085.
14|6|C|181|19|6

A ELECTRICIDAD, reparaciones, instalaciones, service permanente. Trabajos garantidos. Tel. 259539.
16|6|C|856|20|6

A CALEFONES instantáneos y térmicos, cocinas, estufas. Instalaciones. Pascual Toso 691. Tel. 224305.
16|6|C|854|20|6

A CALEFONES, estufas, limpieza, instalación, destapo cañerías agua caliente. Trabajos garantidos. - Tel. 255589.
16|6|C|802|20|6

A DESAGOTE pozos y cámaras sépticas. Destape cañerías. "La Higiénica". Brandsen 1344 - Dorrego. Teléfono 291126.
17|6|C|598|16|7

A DESAGOTE de pozos y cámaras sépticas, destape cañerías. "La Higiénica". Brandsen 1344 - Dorrego. Teléfono 291126.
17|6|C|598|16|7

A DOMICILIO reparaciones de lavarropas, calefones instantáneos, estufas, cocinas. Rioja 355 urgencias. Tel. 216496.
18|6|C|297|18|6

A DESTAPAR cloacas, plomería, gasista, calefones, 242948. - Juan B. Justo 564, G. Cruz.
18|6|C|298|299|24|6|D

A BUEN precio plomero, gasista, urgente a domicilio. Rioja 1800, Teléf. 259901 - 255998.
18|6|C|323|19|6

A DOMICILIO instalo, limpio y reparo cocinas, calefones, estufas, etc. Tel. 220734.
7|3|F|39502|Pte

A DESTAPAR cloacas, arreglo d|artefactos sanitarios, gas albañal, destape d|cañerías agua caliente y fría, reparaciones e|general, trabajo garantizado. Tel. 215092.
29|5|C|570|19|6

A DESAGOTE de pozos, limpieza de cámaras, Bº UNIMEV M-6. C-18. Tel 261745.
11|3|F|40682|Pte

A PLASTIFICAR, pulir, encerar pisos madera, pintar casas, plomería, gasista. Llame T. 250482.
20|5|C|526|19|6

A DESTAPAR cloacas, desagües, plomero, arreglo artefactos gas. Tel. 223449. 7|6|C|295|7|7

A ELECTRICIDAD service en Gral. Trabajos garantidos. Tel. 244118. (Flores Chiquin).
14|6|C|619|21|6

A DOMICILIO se ofrece plomero Servicio rápido. Tel. 259929.
16|6|C|622|20|6

A DOMICILIO se ofrece plomero. Servicio rápido. Tel. 220322.
16|6|C|622|20|6

A DOMICILIO se ofrecec plomero servicio rapido. Tel. 257286.
16|6|C|807|21|6

A CERRADURAS, coloco, arreglo. Voy a domicilio, servicio rápido. Tel. 245012. 16|6|C|809|19|6

A ELECTRICISTA a domicilio, arreglos, instalaciones artefac-

A DOMICILIO lustro y arreglo muebles, puertas, ventanas, sillas. T.E. 252812.
18|6|C|264|20|6

AZULEJISTA se ofrece. San Martín 2974. Las Heras.
11|6|C|[illegible]|20|6

ALBAÑILERIA, decoraciones interiores, pinturas, electricidad, los dos ramos en general. - Espejo 156. C. - T: 241914.
17|6|T|4354|23|6

ALBAÑIL profesional se ofrece, para arreglo de techo, refacciones, revestimientos de frentes y construcciones en general, con facilidad de pago. Llamar al teléfono 223325. 18|6|C|232|19|6

ALBAÑILERIA, reparcción en general, impermeabilización de techos, precios módicos, trabajo en el acto. T. 251849.
18|6|T|43|64|18|6

ALBAÑIL techos, trabajos generales d|albañilería, también trabajos de urgencia. Capacidad, seriedad. Telefono 250571.
18|6|C|225|19|6

COLCHONERO a domicilio, lana, pullman, cotín. Arreglamos camas, estiramos elásticos. Teléf. 258860. 27|5|C|886|28|6

COLCHONERO arreglo colchones pullman y de lana. Tel. 218989.
18|6|C|294|19|6

EX MECANICO Singer arreglo máquinas coser. Tel. 240350. Godoy Cruz 6235, Guaymallén.
12|6|C|665|26|6

ELECTRICIDAD instalaciones reparaciones generales y protección integral. Tel. 254779.
13|T|04270|19|6

ELECTRICISTA c|matrícula. Teléfono 240058. 15|6|C|712|21|5

EX-MECANICO Eslabón de Lujo, arregla lavarropas. Tel. 249364. Atención inmediata.
18|6|C|291|18|6

ELECTRICISTA, instalaciones y reparaciones. Tel. 242317.
18|6|C|176|18|6

GAS instalaciones, limpieza y reparación cocinas, estufas, calefones. Atención: domingos y feriados. San Luis 432. Tel. 259177.
18|6|C|307|22|6

IMPERMEABILICE su techo con técnica y materiales de avanzada. Solicite presupuesto S.R.L. 9 de Julio 1589, 2º Piso. Of. 9 - Mendoza. Tel. 253380.
1|6|F|65437|17

IMPERMEABILIZACIONES, arreglamos cualquier tipo de techo; albañilería y pintura. Trabajos garantidos. Godoy Cruz 116 - Tel. 215299.
17|6|C|980|18|6

MOTOS y motonetas en general, soldaduras en aluminio, taller especializado, seriedad y garantía. Correa y Bravo. Espejo 189. Las Heras.
10|6|C|082|19|6

PLOMI-GAS - Service urgente calefones, cocinas, estufas. Filtraciones, plomería y gas en general. Instalaciones, destapes cloacas. Trabajos garantidos. Teléf. 252897.
17|6|C|944|19|6

PINTURA, empapelado, albañilería en general .Tel. 227964. Señor Paludi. 27|5|C|697|25|6

PUERTAS y cerraduras. Arreglo a domicilio, garantía. Alberdi 263 Ciudad. Teléfono 216546.
12|6|C|701|21|5

PLOMERO gasista. Arreglo calefones, cocinas, pérdidas de agua. - Mujica. Tel. 216760.
17|6|C|013|18|6

PLOMERIA y gas en general. Espejo 156. Tel. 241914.
17|6|T|4354|23|6

PINTOR de obra, toma trabajos de urgencia. T. 249218, Italia 89, Las Heras. 18|6|C|349|18|6

REPARACION de secadores, artefactos eléctricos e instalaciones. Tel. 218683. 3|6|F|53184|18|6

TAPICERIA, dejamos su automóvil como nuevo. Coronel Plaza Nº 781. Ciudad.
18|6|C|201|29|6

Comerciales

PULOVERES Bremer Shetland, pantalones damas, caballeros, ventas por mayor Agustín Alvarez 393. Esq. Martínez de Rosas Mendoza.
10|6|C|839|19|6

Préstamos e Hipotecas

COMPRO documentos hipotecarios saldo precio, primer término. Operación inmediata. - San Martín 821 (Juan Agencia Prode). 17|6|C|963|20|6

GUARDERIAS

ATENCION infantil permanente, fiestas, cumpleaños. Nenería "El Principito". Olascoaga 2560, Ciudad. Tel. 254788. 23|5|C|755|22|6

BABY SITTER profesional, atiende niños d a y noche a domicilio. Teléfono 221015.
18|6|T|4397|19|6

SE OFRECEN dos señoritas responsables para cuidar niños por hora de 19 horas en adelante. Llamar al 255863, horario comercio.
18|6|T|4397|20|6

Academias

APRENDA peluquería, práctica dos peinados diarios; hay modelos. San Juan 732, ciudad.
12|6|C|635|21|6

Educacionales

A ALUMNOS secundarios preparamos tmaterias, individualmente. San Martín 276, Cdad. T. 246172.
12|6|C|733|21|6

A PRIMARIOS y secundarios, todas las materias e idiomas. teléfono 220511. 13|6|C|103|22|6

INGLES - Francés, preparo alumnos. - Paso de los Andes 1651, Mendoza. Tel. 251190.
17|6|C|955|18|6

Labores Femeninas

"ARIES" Boutique, corta faldas, pantalones, vestidos, por $ 40 y los confecciona en 24 horas. Galería Piazza. Local 31.
18|6|C|242|29|6

NIÑOS le soluciono su problema de estudio. Maestra universitaria, da clase. Ayuda materias. Prepara ingresos. Puede ser a domicilio. Teléfono 225477.
18|6|T|4386.20|6

MOISES vestimos completos, modelos a elegir 15 a 21 hs. Granaderos 2783. Mendoza.
4|6|F|63263|30|6

MODISTA arreglos y refacciones y faldas a medida, Las Heras 71, Godoy Cruz.
18|6|F|53597|18|6

PROFESORA de matemáticas prepara alumnos. 9 de Julio 1455. Of. 5, de 10 a 12 hs.
18|6|C|161|18|6

CASAS RODANTES Y EMBARCACIONES

NEVADA: Siempre de temporada. Jesús Serna 175 - Maipú.
25|5|C|835|836|24|6|D

Ley 11867

LEY 11867 - Lorenzo Linderman y Armando Santos Pavez, comunican términos de ley haber vendido taller de chapería y pintura ubicado en calle Ituzaingó 2739, Mendoza, a Carlos Rómulo Díaz. Reclamos ley en calle Ituzaingó 2739, Mendoza.
17|6|C|983|21|6

LEY 11.867. — J. Blay S.R.L. comunica transferencia negocio cigarrería y lotería calle Necochea 30, Mendoza a Victoria Grotz de Peralta. Reclamos: Rondeau 61, Mendoza.
17|6|C|090|21|6

LEY 11867 - José Torcuato Escudero, Carlos Peñaranda y Elio Peñaranda, comunican haber vendido con fecha 18 de agosto de 1974 a los señores Francisco Casanoves, Oscar Fernando Sevilla y Miguel Angel Simmiger, café y bar de calle Entre Ríos 98, esquina San Juan, de la ciudad de Mendoza y que adquirieran al señor Vicente Arnone el 2 de mayo de 1973. Reclamos de ley en citado domicilio.
18|6|C|163|22|6

LEY 11867. - Comunícase que Luis Braulio Mantegini, María Teresa Montegini, Dante Manteginí y Humberto Atilio De Paolis aportarán a "Deman S.R.L." (en formación) inmueble con establecimiento de elaboración de dulces y conservas, ubicado en 9 de Julio 240, Rodeo de la Cruz, Guaymallén. Reclamos: Escribanía Duo, España 1057, Of. 19, Mendoza.
18|6|C|188|22|6

LEY 11867. - Se comunica al público en general que el señor Javier Ferreira ha vendido el fondo de comercio de "Residencial" denominado "Unión" sito en calle Montevideo Nº 145 de esta ciudad, a la señora Juana Videla. Reclamos en el domicilio señalado.
18|6|C|196|22|6

Pensión y Piezas Amobladas

A JOVEN solo ofrezco habitación amoblada, casa familia. Tratar de tarde Granaderos. 155, Ciudad.
18|6|C|262|13|6

ALOJAMIENTO caballeros, casa familia. Avda. España 1927. - Ciudad. 14|6|C|360|18|6

ALOJAMIENTO para matrimonio o tres personas: hombre solo a compartir, casa familia. Pardo 272. Ciudad. 18|6|C|195|19|6

ALQUILO pieza y coccina. Roque Sáenz Peña 841. Ciudad.
18|6|C|245|18|6

ALQUILO habitación amoblada a compartir. Tel. 216492. P. Mendocinas 2484 - 3er. piso, departamento 10, ciudad.
18|6|T|4380||18|6|D

CASA de familia da hospedaje a caballeros c/s pensión. Beltrán 435, ciudad.
18|6|C|302|19|6

HOSPEDAJE con o sin pensión señorita sola a compartir. Arístides Villanueva 570, Ciudad.
16|6|T|04318|18|6

HOMBRE solo desea alquilar habitación con|sin muebles, Gran Mendoza o Maipú. Llamar 259004 de 14 a 19. Manrique.
18|6|C|309|19|6

VIANDAS a domicilio, comidas caseras. Tel. 241441.
15|6|C|585|19|6

Arriendos y Cambios

A PROPIETARIOS que desean alquilar evitándose dificultades, emplean nuestro sistema. No se arriesgue. Diríjase a quien tiene experiencia en alquileres. Cobre puntualmente. Consúltenos gratuitamente. Usted alquilará mejor. José Federico Moreno (h), ex director de la Cámara de Alquileres. San Lorenzo 332. Teléfono 249745.
17|6|C|093|21|6

A PROPIETARIOS: alquileres 100% de seguridad, evite problemas de cobranza; cobre puntual. Estas y otras ventajas ofrecemos. Alquile por nuestro intermedio, ganará tranquilidad y seguridad. Visite nuestras oficinas, o solicite tasador sin compromiso. - "Provivienda Inmobiliaria S.R.L." - Perú 1214 Tels. 218277-255813-258054.
3|6|C|994|30|6

A MOLL Inmobiliaria necesita alquilar casas y departamentos 1-2-3 dormitorios, demás comodidades, urgente, para atender numerosos pedidos máxima seguridad y garantía. Visite nuestras oficinas o llamenos. Gutiérrez 567. - Cdad. Tel. 214266 - 250524.
21|5|F|62314|21|6

A $ 4.000 departamento 9 de Julio, céntrico, c|teléfono, semiamoblado. "Provivienda" - Perú 1214. 18|6|C|209|18|6

A $ 2.000 local Av. Colón, planta baja, interno. "Provivienda" - Perú 1214. 18|6|C|209|18|6

A SEÑORA sola ofrece señora respetable habitación, derecho cocina. Referencisa. Federico Moreno 1267.
18|6|T|4383|18|6

ASOCIACION Propietarios Chile 1733. - Mza. Martitillero Henriquez. - Alquilo casa chicca ideal para matrimonio solo o personas mayores, dos ambientes, cocina-comedor, a estrenar. $ 2.000. 2º) Casa en Godoy Cruz, ideal para depósito. 18|6|F|70348|19|6

ALQUILAR necesito depto. céntrico 1|2 ambientes, hasta 3,500, pago año adelantado. San Martín 1672, loc. 25 Mza.
18|6|C|283|18|6

AMPLISIMA casa moderna, 3 dormitorios, 2 baños, escritorio, living comedor, departamento servicio, dependencias, ofrezco. Teléfono 291304.
18|6|C|286|18|6

ALQUILO buena casa en Luján, 2 cuadras de la plaza. Living, 3 dormitorios, entrada de auto. - Inmobiliaria Guiñazú, San Lorenzo 170. 18|6|F|70523|18|6

ALQUILO casas en Chacras de Coria, Luján y Drummond de 3 y 4 dormitorios, dependencias, teléfono, jardín, pileta. Inmobiliaria Guiñazú, San Lorenzo 170.
18|6|F|70524|18|6

ASOCIACION Propietarios. Chile 1733. Martillero Henriquez. Alquilo departamento amoblado, 6º Sección, $ 400.000. A estrenar.
18|6|F|70350|19|6

ALQUILO habitación y cocinita a persona sola, e|ciudad $ 130.000. Urquiza 127, oficina 12, Ciudad.
18|6|C|250|18|6

BUSCO alquilar casa, adelanto alquileres o comparto c|familia. - Tel. 255993. 18|6|C|333|18|6

BUSCO alquilar casa chica en Las Heras, Henriquez, Chile 1733.
18|6|C|340|18|6

BRILLANTISIMO y Lucrativo negocio: vendo llave de alquiler, casa céntrica, 10 habitaciones disponibles, otras proyectadas, algunas alfombradas, amplia sala y cocina con artefactos, 5 baños, música funcional. Estado para ocupar. Urgencia contrato 10 años. Cánon $ 85.000 m/n. Ideal para hotel, residencial etc. Informes Urquiza 127, oficina 12, ciudad.
18|6|T|04402|18|6

CASA grande deseo alquilar para residencial. Llamar T.E. 215105.
18|6|C|261|20|6

DISPONGO de medio salón con vidrira en peluquería de damas, teléfono 240350.
17|6|C|054|19|6

DUEÑO alquila departamento céntrico p|mayores, $ 4.000. Teléfono 247261. 18|6|C|205|19|6

SALON comercial m|San Martín (17x10), t|vidrieras, 3|baños, escritorio. R|pintado. Tel. 247693.
17|6|F|70178|18|6

SEÑOR solo necesita alquilar departamentito o habitación c|baño independiente y casa c|antiguo 10 o más habitaciones. Tel. 226235. 18|6|C|183|18|6

ULTIMAS oficinas disponibles en alquiler, frente plaza San Martín, ideal profesionales, desde $ 1.700 a $ 2.200. Canizo Puebla. Rivadavia 757. Tel. 247949.
17|6|F|70101|19|6

URGENTE quiero alquilar casa c|4 habitaciones. Dirigirse Bº Unimev. Manz. 5, Casa 1.
18|6|C|218|19|6

URGENTE necesito alquilar a propietario directo, casita o departamento Villa Nueva o San José, 2 dormitorios. Llamar teléfono 240280
18|6|C|275|18|6

Servicio Doméstico Pedidos

A - BUENAS empleadas chilenas y argentinas, $ 80.000 a 150.000. Urquiza 127. Tel. 250726. Consulte.
16|6|C|680|19|6

A - EMPLEADAS c|o sin retiro, pesos 60 a 250.000. Morón 284. Tel. 291104. 16|6|C|621|19|6

A - EMPLEADAS necesito m|día, t|día, c|adentro, b|sueldo. "España". España 1683. Tel. 259168.
16|6|C|604|19|6

A EMPLEADA para limpieza con o sin retiro; otra lavado y planchado; referencias. Av. España 670, ciudad.
17|6|C|954|18|6

A EMPLEADA cama adentro. buen sueldo; personas mayores. Tel. 249963. 17|6|C|949|19|6

A COCINERA, mucama, cocinera: Mendoza, Buenos Aires, c|retiro y c|adentro. Perú 1089. Mza.
16|6|C|819|18|6

A EMPLEADA cama adentro referencias, no lava ni plancha. - Patricias Mendocinas 690, 6º A.
18|6|T|4396|19|6

A EMPLEADA de 8.30 a 16.30 hs. limpieza y cocina sencilla; sueldo $ 100.000; pido referencia Tel. 290052. Formosa 330, Ciudad.
15|6|T|4381|18|6|D

A EMPLEADA servicio doméstico con referencias o Doc. identidad se necesita, con retiro. - Pedro Molina 401. Guaymallén.
18|6|C|157|19|6

A SEÑORITA empleada 1/2 día, competente. Comandante Fossa 174. Pta. alta, B|Bombal.
18|6|T|4370|18|6

A MUCAMA cama adentro, sin cocina. Rodriguez 913, esquina Martín Zapata. 18|6|T|4378|18|6

Servicio Doméstico Pedidos

A - BUENAS empleadas chilenas y argentinas, $ 80.000 a 150.000. Urquiza 127. Tel. 250726; o personalmente.
16|6|C|680|19|6

A - EMPLEADAS seleccionadas. Agencia "España". Seriedad y garantía. España 1683. Tel. 259168.
16|6|C|604|19|6

A MORON 284 solicite empleadas seleccionadas y garantidas. Teléfono 291104. 16|6|C|621|19|6

AGENCIA Bombal ofrece 2 adentro, 3 medios días, 4 internas. Teléfono 292497.
17|6|T|4[illegible]

RIOJANA, salteña y chilena, c|adentro. Matrimonio sin señora p|horas. T. 242368.
18|6|C|[illegible]

SEÑORA con niño se ofrece c|adentro. La Plata 140, Ciudad.
18|6|C|[illegible]

SEÑORA responsable, ofrece atender enfermos|as. Avenida España 655. Ciudad.
18|6|C|[illegible]

SE OFRECE señora por horas. Tratar: Julio A. Roca 519. Preguntar por Francisca.
18|6|C|[illegible]

OFRECIDOS

A - BUENAS empleadas. Señoritas llámenos a Agencia Urquiza. Tel. 250726; o personalmente.
16|6|C|680|19|6

A - EMPLEADAS seleccionadas. Agencia "España". Seriedad y garantía. España 1683. Tel. 259168.
16|6|C|604|19|6

A MORON 284 solicite empleadas seleccionadas y garantidas. Teléfono 291104. 16|6|C|621|19|6

AGENCIA Bombal ofrece 2 adentro, 3 medios días, 4 internas. Teléfono 292497.
17|6|T|4[illegible]

RIOJANA, salteña y chilena, c|adentro. Matrimonio sin señora p|horas. T. 242368.
18|6|C|[illegible]

SEÑORA con niño se ofrece c|adentro. La Plata 140, Ciudad.
18|6|C|[illegible]

SEÑORA responsable, ofrece atender enfermos|as. Avenida España 655. Ciudad.
18|6|C|[illegible]

SE OFRECE señora por horas. Tratar: Julio A. Roca 519. Preguntar por Francisca.
18|6|C|[illegible]

EMPLEADA doméstica, cama adentro, sin lavado ni planchado. Muy buen sueldo. Las Heras 75, 2º P., Dpto. 3.
18|6|F|70575

DOY alojamiento a cambio de bajo. Presentarse de 18.30 a 20 hs., de miércoles a sábado. Andes 347, 6ª Sección, Ciudad.
18|6|C|[illegible]

EMPLEADA limpieza, atención una persona ½ día, necesito. Pedro Vargas 542. Ciudad.
17|6|C|[illegible]

EMPLEADA por horas necesito. Rioja 620.
18|6|C|[illegible]

EMPLEADA necesito, cama adentro. Buen sueldo. Paso de los Andes 1358. Tel. 25[illegible] Ciudad.
18|6|C|[illegible]

EMPLEADA competente, cama adentro, familia necesita, cama adentro. Tratar de 9 a 18 hs. Remigio 68, 7º C.
18|6|T|4[illegible]

EMPLEADA 8 hs. diarias o cama adentro, excelente sueldo. San Martín Sur 291 G. Cruz. Teléf. 220903.
18|6|T|[illegible]

FAMILIA pequeña necesita empleada cama adentro, buen sueldo, buenas posibilidades. Ruta 255. G. Cruz.
17|6|T|4374|18|6

LEA esto, márque el 292497 y no contrara trabajo en el acto.
17|6|T|4[illegible]

NECESITO empleada ½ día. Tratar Lafinur 800, Dorrego, Guaymallén.
17|6|C|[illegible]

NECESITO empleada servicio doméstico, cama adentro. Rioja Della Santa 873, G. Cruz.
17|6|C|[illegible]

NECESITO empleada cama adentro. Avda. España 1139, 4º piso, Dep. "A".
18|6|C|[illegible]

NECESITO empleada 1/2 día. Arrio Trapiche. G. Cruz. T. 2[illegible]
18|6|T|[illegible]

NECESITO empleada con referencias, trabajo general, sueldos 180.000. T. 227791.
18|6|T|4[illegible]

NECESITO empleada servicio doméstico cama adentro, Santo 2363, Las Heras.
18|6|C|[illegible]

NECESITO chica para servicio doméstico, cama adentro. Fray Suárez 665, V. Nueva. Trato 8 a 10 y 13 a 15.30 hs.
18|6|F|70[illegible]

NECESITO empleada responsable cama adentro sin lavado ni planchado. Tratar de 8.30 a 12 hs. y de 16 a 20.30 en Leopoldo Lugones 325, ciudad.
18|6|T|04440|18|6

NECESITO empleada cama adentro de 8.30 a 19 hs., para matrimonio, buen sueldo, con referencias. Gutiérrez 158, 4to. Dpto. 2.
18|6|C|[illegible]

SE NECESITA empleada para servicio doméstico c|adentro. Primitivo de la Reta 864. De 16 a 20 hs.
18|6|C|[illegible]

SE NECESITA empleada doméstica. Rioja 792. Ciudad.
18|6|T|[illegible]

SEÑORA empleada c|adentro, mamparas, rejas, parrales, etc. TELEFONO 221243
18|6|F|53590

A EMPLEADA doméstica, cama adentro, sin lavado ni planchado. Muy buen sueldo. Las Heras 75, 2º P., Dpto. 3.
18|6|F|70575

DOY alojamiento a cambio de bajo. Presentarse de 18.30 a 20 hs., de miércoles a sábado. Andes 347, 6ª Sección, Ciudad.
18|6|C|[illegible]

EMPLEADA limpieza, atención una persona ½ día, necesito. P

Copa Libertadores de América

Independiente enfrenta hoy a Unión Española

En Santiago disputan a las 21 el primer partido final

SANTIAGO DE CHILE, 17 (Télam - Especial). — Esta ciudad, una vez más, se ve conmovida por un acontecimiento futbolístico de trascendencia toda vez que mañana a las 20 hora local, las 21 de la Argentina, en el estadio Nacional, un equipo chileno, Unión Española, apoyado masivamente por los aficionados, sin distinciones, afrontará el compromiso más difícil de su historia al enfrentar al ya legendario Independiente en el primer encuentro final de la Copa Libertadores de América.

Toda la atención gira en torno de ese espectáculo, de las esperanzas depositadas en un conjunto que, como sucedió con Colo Colo en 1973, intentará ganar por primera vez el título para Chile.

Por eso, la demanda de localidades alcanzó un grado imprevisto y mañana se calcula que cerca de 70.000 espectadores presenciarán el partido, pese al alto precio de las entradas ya que la más económica cuesta 5.000 escudos (alrededor de 50 pesos argentinos) y la más cara 50.000 escudos (aproximadamente 500 pesos argentinos).

Pronósticos, conjeturas, se deslizan sin pausas, reforzando así ese clima especial, único, que siempre provoca el fútbol en vísperas de un cotejo tan esperado como éste. Los corrillos son habituales en las calles céntricas de Santiago. Ya no interesa si uno es simpatizante de Colo Colo, de la Universidad de Chile o de cualquier otro equipo. Las miras comunes están puestas en Unión Española, que tuvo la virtud de acaparar todas las simpatías en pos de un deseo compartido por todos: el de triunfar.

Claro que el equipo chileno para escapar a esa atmósfera de expectación, se encuentra lejos de esta capital, en el balneario de Jahuel, donde sus integrantes realizan sus últimos aprestos, templando las armas para tan difícil lucha.

Luis Santibáñez, el técnico de Unión Española, apareció más tranquilo que en los últimos días y aseguró que todo marchaba bien: "hay algunas dudas con respecto al equipo, pero al margen de que juegue uno u otro, lo cierto es que vamos a esta final dispuestos a la gran hazaña. Ya dije que respetaba a Independiente no sólo porque dispone de elementos muy capaces, sino también, por todo lo que significa su nombre para el fútbol de América".

Interrogado acerca de cómo planteará el encuentro, Santibáñez expresó: "nosotros no podemos hacer variantes. El equipo tiene una línea de juego y la respetará. Eso sí, no daremos ventajas, marcaremos a presión a los hombres claves de ellos. Pero lo principal es que no podemos desperdiciar la oportunidad que se nos presenta actuando de locales".

Por supuesto que nadie olvida, al margen de lógicos deseos, de que Unión Española, la capacidad de Independiente, sus actuaciones aquí por la Copa, siempre felices, como que en Santiago, tras un notable desempeño, superó en 1965 a Peñarol, de Montevideo, por 4 a 1, en encuentro de desempate, y se adjudicó el título, al igual que en 1974, cuando superó a los brasileños del San Pablo por 1 a 0, para obtener la Copa por quinta vez alternada y tercera consecutiva.

Los argentinos, tal como lo declaró su técnico, Pedro Dellacha, no vendrán a especular, aunque después las contingencias del juego determinen otra cosa. por eso todo permite suponer que el espectáculo, aparte de una vibración que se descarta, puede alcanzar un grado de brillantez poco común en este tipo de cotejos.

Independiente, ya lo demostró muchas veces, está en condiciones de realizar algo de alto vuelo. Fresco está aún su excepcional victoria ante el Cruzeiro y no es exagerar decir que puede repetir esa actuación.

Pero también están de por medio las esperanzas, la voluntad y el espíritu de los chilenos. armas nada despreciables que, a la hora de la verdad, pueden resultar muy importantes.

Los equipos

Unión Española: Vallejos; Machuca, Soto, Berly y Arias; Spedaletti; Las Heras y Palacios; Trujillo, Ahumada y Hoffmann.

Director técnico: Luis Santibáñez.

Independiente: Pérez; Commisso, Sa, Semenewicz y Pavoni; Bochini, Galván y Percy Rojas; Balbuena, Ruiz Moreno y Bertoni.

Director técnico: Rodolfo Dellacha.

El árbitro del partido surgirá del sorteo que se realizará entre Alberto Martínez, del Uruguay; Armando Márques, del Brasil, y Vicente Llobregat, de Venezuela.

Cuatro hombres del plantel de Independiente de Avellaneda, con el clásico saludo de los brazos en alto. Ellos son Galván, el "Chivo" Pavoni —capitán— Carrica y "Mencho" Balbuena. Salvo el juvenil Carrica los restantes ingresarán esta noche como titulares en Chile. (Fotografía de la corresponsalía de LOS ANDES en Buenos Aires).

Vilas venció al griego N. Kaleadis

NOTTINGHAN, 17 (Télam - Especial). — Guillermo Vilas, de Argentina, tuvo un cómodo y fácil debut en el torneo de tenis que se está realizando en esta ciudad, distante 250 kilómetros de Londres, ya que se impuso al número uno de Grecia, Nicolai Kaleadis, por 6-0 y 6-0.

Menos suerte tuvo el chileno Jaime Fillol, quien debió enfrentar a uno de los mejores de Estados Unidos, Stan Smith, con quien perdió por 6-2 y 7-5.

Otros dos argentinos, Lito Alvarez y Tito Vázquez, salieron victoriosos en las eliminatorias realizadas hoy por el torneo de Wimbledon, según se supo aquí. E primero derrotó a un japonés, S. Kato, por 6-3 y 6-4 mientras que Vázquez le ganó al finés M. Timonen por 6-4 y 9-7.

Menos suerte tuvo la argentina Elvira Weisenberg, quien fue superada por la estadounidense R. Stark por 6-4 y 6-4.

Vilas fue proclamado por primera vez como cabeza de una de las series —la cuarta— del torneo de Wimbledon.

Celebrará su aniversario Juventud Unida

El Club Juventud Unida de Las Heras celebrará su 41º aniversario el próximo 10 de julio con un variado programa deportivo, social y artístico que se iniciará el 1º, y culminará con un almuerzo de camaradería el 13 del mismo.

Selección del interior mañana en Córdoba

BUENOS AIRES, 17 (NA). El D. T. César Luis Menotti dio a conocer la nómina de jugadores que compondrán el seleccionado del interior que jugará el próximo jueves en Córdoba frente a Talleres y el 27 del corriente mes en Cochabamba, Bolivia, frente al seleccionado del altiplano.

Los jugadores son: Quiroga, Ocaño, Galván y Ludueña, de Talleres (Córdoba); Valencia, Palacios y Rosa Alderete, de Gimnasia y Esgrima (Jujuy); Pavón y Suárez, de Belgrano (Córdoba); Vila y René Alderete, de Atlético Tucumán; Guzmán, de San Martín (Mendoza); Ardiles, de Instituto (Córdoba); Astegiano, de Atlético Ledesma (Jujuy); Varela, de Central Norte (Salta); Cárdenas, de Juventud Antoniana (Salta) y Oviedo, de Racing (Córdoba).

Asamblea

El próximo jueves 19 se llevará a cabo una asamblea general de afiliados a la Asociación Argentina de Arbitros durante la cual se analizarán exhaustivamente los últimos incidentes ocurridos en distintos estadios, para luego tomar una determinación sobre el rumbo a seguir gremialmente.

Ternas

Las ternas de árbitros confirmadas para los encuentros entre Independiente y Unión Española de Chile, por las finales de la Copa Libertadores de América, son las siguientes:

Miércoles 18 (Santiago de Chile), José Luis Martínez (Uruguay), Vicente Llobregat (Venezuela) y Armando Márques (Brasil). Miércoles 25 (Buenos Aires), Romulado Arphi Filho (Brasil), Edson Pérez (Perú) y Ramón Barreto (Uruguay).

Se iría Griguol

La comisión directiva de Rosario Central dispondría en cualquier momento la "destitución" del director técnico Carlos Timoteo Griguol, ya que tanto los dirigentes como los simpatizantes están en desacuerdo con la forma en que el cordobés conduce el primer equipo "canalla".

Giménez venció en Santo Domingo

SANTO DOMINGO, 17 (U. P. I.). — El campeón argentino de la división walter junior, Carlos Giménez, derrotó anoche por decisión dividida al titular dominicano Carlos "Caja de Bola" Gil, en la pelea estelar pactada a 10 asaltos del programa celebrado en el palacio de los deportes.

Fue la victoria número 92 de Giménez en 97 encuentros como profesional, y la tercera derrota de Gil en 19 peleas.

En la pelea semifinal, el dominicano Leo Cruz venció por puntos al puertorriqueño Francisco "Eléctrico" Cruz, en diez asaltos.

El ex campeón nacional mosca Pablito Jiménez venció al boricua Eddy García, por decisión en 10 asaltos, en otra pelea del cartel.

SINDICATO DE EMPLEADOS Y OBREROS DEL JOCKEY CLUB MENDOZA

CONVOCATORIA

Encontrándose este Sindicato en estado de asamblea permanente por así haberlo resuelto en la reunión del día 10 ppdo., en la que se dispuso pasar a un cuarto intermedio, la Comisión Directiva del mismo convoca a todos sus afiliados para hoy 18, a las 20 horas, a fin de continuar con la referida Asamblea en la que deberá considerarse el temario que dio motivo al impase ya aludido. La referida reunión se realizará en el local de la Confederación General del Trabajo (CGT) Regional Mendoza, cita en calle 25 de Mayo Nº 1245.

Teniendo en cuenta la importancia de los puntos a tratar, y que reclaman una solución inmediata, es que se solicita puntual asistencia a todos los compañeros afiliados.

COMISION DIRECTIVA

18|6|F|70570|18|6

Hoy El Gráfico y su mejor jugada.

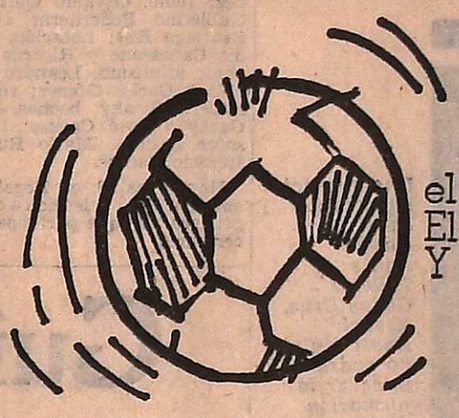

Convertir para Ud. en análisis: el Clásico SAN LORENZO-BOCA. El partido RIVER-BANFIELD. Y todos los encuentros del Metro.

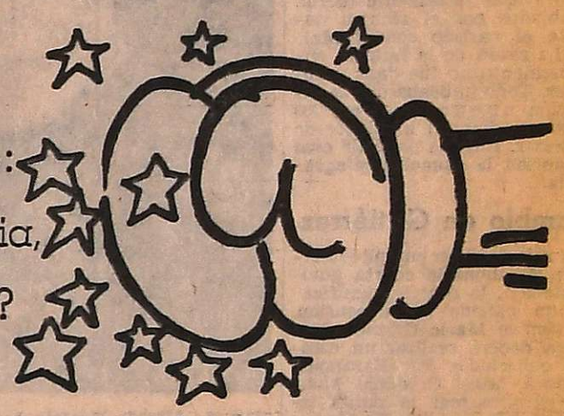

Jugar al anticipo trayéndole: GALINDEZ-AHUMADA. Por primera vez en la historia, dos argentinos pelean por el Título del Mundo. Qué pasó? Qué puede pasar el 30 de junio en N. York? Todo.

Tocar para PABLO COMELLES. En una nota para enterarnos cómo es el número 4 de RIVER. Y Angel Labruna diciendo la verdad sobre el pasado, presente y futuro de los Millonarios. Y para terminar, una jugada de lujo: Vilas, la Final de Roland Garros, todo lo allí sucedido.

En todos los deportes. El Gráfico la juega para usted!

REVISTA **El Gráfico**

De Editorial Atlántida para usted!

LICITACIONES

BODEGAS Y VIÑEDOS GIOL

Llama a Licitación Pública Para la Provisión de Materiales y Mano de Obra Para la:

Pintura exterior de tanques de hierro, ejecutados en la Bodega La Colina - Dpto. Maipú - Mendoza. Aproximadamente 42.000 m2.

FECHA DE APERTURA: Día 30 de Junio de 1975.

LUGAR: Gerencia de Obras y Servicios Industriales - Ozamis 914/16 - Maipú - Mendoza.

RETIRO DE PLIEGOS: En la misma Gerencia.

La empresa se reserva el derecho de aceptar o rechazar todas o cada una de las propuestas.

17|6|F|70141|19|6

INTERVENCION FEDERAL EN MENDOZA

MINISTERIO DE OBRAS Y SERVICIOS PUBLICOS

Dirección de Obras y Servicios Sanitarios

Llámase a Licitación Pública Nº 82, de acuerdo a lo dispuesto por el Decreto Nº 1651/75, para la ejecución de las Obras: PERFORACION EXPLORATORIA EN LA CONSULTA - DEPARTAMENTO SAN CARLOS - MENDOZA.

Presupuesto Oficial ..... $ 966.660,00
Valor de la Carpeta ..... " 50,00
Fecha de Apertura: 4 de Julio de 1975, a las 10 horas.

Los pliegos de condiciones y demás documentación correspondiente se encuentra a disposición de los interesados, y podrán ser adquiridos con estampillas fiscales de la Provincia, en Mesa de Entradas de la Dirección de Obras y Servicios Sanitarios, sita en calle Infanta Mercedes de San Martín 76. Ciudad, lugar donde se efectuará la apertura en la fecha y hora fijadas.

16|6|70200|18|6

MINISTERIO DE ECONOMIA CORPORACION DE EMPRESAS NACIONALES YACIMIENTOS PETROLIFEROS FISCALES ADMINISTRACION MENDOZA

LICITACION PUBLICA AM. Nº 1.196

Transporte de Fuel Oil, en camiones tanque, desde planta de almacenaje Luján de Cuyo, hasta lugares de consumo - Area Tupungato y zonas adyacentes y Administración Godoy Cruz - Mendoza.

APERTURA: 10 de Julio de 1975, a las 11 horas, en calle Salta 672 - Godoy Cruz - Mendoza.

VALOR DEL PLIEGO: $ 100,00.

13|6|F|12700|22|6|D

MINISTERIO DE ECONOMIA Corporación de Empresas Nacionales YACIMIENTOS PETROLIFEROS FISCALES Destilería Luján de Cuyo

LICITACION PUBLICA 70 Nº 151

Llámase a licitación pública para la ADQUISICION DE ELECTRODOS.

Apertura: 7 de julio de 1975, a las 12 horas, en Y. P. F., Destilería Luján de Cuyo.

Pliegos: Administración Destilería Luján de Cuyo (Compras y Contrataciones), en días hábiles, de lunes a viernes de 8 a 12 horas.

Valor del pliego: Veinte Pesos ($ 20,00).

11|6|F|67742|20|6

BANCO DE MENDOZA

LICITACION Nº 22/75 - 240

SUCURSAL TUPUNGATO: Trabajos de albañilería y pintura en el edificio de la Sucursal.

APERTURA: 2 de Julio de 1975, a las 11 horas.

VALOR DE LA CARPETA: $ 30,00 (TREINTA PESOS).

PLIEGOS E INFORMES: Departamento de Compras y Licitaciones de Casa Matriz - Gutiérrez 51 - Mendoza (subsuelo).

18|6|F|70352|20|6

MINISTERIO DE ECONOMIA CORPORACION DE EMPRESAS NACIONALES YACIMIENTOS PETROLIFEROS FISCALES ADMINISTRACION MENDOZA

LICITACION PUBLICA AM. Nº 1.197

Remodelación archivo, construcción salida emergencia y conducto ventilación en subsuelo edificio Administración Godoy Cruz.

APERTURA: Día 11 de Julio de 1975, a las 11 horas, en calle Salta 672 - Godoy Cruz - Mza.

VALOR DEL PLIEGO: $ 100,-.

17|6|F|70201|26|6

HOSPITAL CENTRAL Consejo de Administración

DECRETO Nº 1257/67

Llámase a LICITACION PUBLICA, para el Hospital Central, a fin de adquirir lo que a continuación se detalla:

EXPTES. Nros. 596 - 597 - 75.

APERTURA: 25-6-75 - 10 Hs.

Víveres frescos y secos correspondiente a Julio y Agosto de 1975. Leche fresca de vaca. Pan francés, Azúcar, Aceite, Pollos y Huevos frescos de gallina. Verduras y Frutas, etc.

Los pliegos de condiciones deberán ser retirados en Oficina de Compras del Hospital Central, calle Salta y Alem - Mendoza. Valor del Pliego: $ 50,00. 18|6|F|70344|18|6

Edictos Judiciales

EDICTO. — Juez Tercer Juzgado Civil de General Alvear autos Nº 2259, Cazoria Cicones Francisco por Título Supletorio inmueble ubicado Distrito El Comparto, Departamento General Alvear, calle Pública E. entre 7 y 10, 24 has. 9.893,62 m2; inscripta Propiedad Raíz Nº 797 Fs. 265, Tomo 7 General Alvear, cita a la Sociedad Boero Hermanos y Juan Bochetto y todos que consideren derecho inmueble término cuarenta días comparecer a estar a derecho. - Alberto de Mattos Marcal, Secretario. 16 5 F 60986 18 6 A

EDICTO. — Juez Trece Civil cita herederos y acreedores de Rosa Ton de Yamin comparendo día trece de agosto próximo a la diez treinta hs. Autos Nº 70.702 Oscar Balmes, secretario. 6|6|C|552|18|6 A

EDICTO. — Juez Primer Juzgado Civil, cita y emplaza herederos y acreedores de Maximino Renato Riccio comparendo cuatro de julio próximo a las diez horas. Expediente número 118.201. - Luis A. Benvenuto, secretario. 6|6|C|553|18|6|A

EDICTO. — Juez Tercer Juzgado Civil, cita herederos y acreedores de Catalina Arenas de Arancibia, comparendo treinta de junio próximo doce horas. - Arnaldo Andrés Frigerio, secretario. 6|6|C|711|18|6 A

EDICTO. — Juez Décimo Sexto Juzgado Civil, cita herederos y acreedores 3 de julio 1975 a 11 hs. Expte. Nº 39256. "Barbato Luis Eduardo p|Suc". Fco. Rodríguez, Secretario. 10|6|C|926|23|6 A

EDICTO. — Juez doce Civil, autos Nº 69.462, cita herederos y acreedores Cipriano Camo, comparendo siete de julio, diez y treinta horas. - Carlos M. Baronian, secretario. 20|6|C 284 23 6 A

EDICTO. — Juez Noveno Civil, cita, emplaza, herederos acreedores de Francisco Babington, comparendo ocho julio próximo nueve treinta. Expte. 101.916. - Juan Gutiérrez Cassabe, secretario. 12 6 C 620 25 6 A

EDICTO. — Juez Civil Rivadavia, cita herederos y acreedores de Estela Alicia Rodríguez de Gomez, comparendo cinco agosto, once horas. Autos 420. Francisco D. Simón. Secretario. 13|6|F|68328|10|7 A

EDICTO. — Disposición Juez Octavo Juzgado Civil, Secretaría 8, autos Nro. 16.753, caratulados: "Labiano Ernesto y otro contra Nacif Miguel Abraham y otros", ejecución hipotecaria, Martillero Antonio E. Murcia, Matrícula Nro. 550. rematará día 26 de junio próximo, a las 12 hs. en el 3er. piso del Palacio de Justicia, pasillo norte ubicación del Juzgado y al mejor postor, un inmueble ubicado en el distrito Mundo Nuevo del departamento de Lavalle. Consta de una superficie de 63 hs. 4090 m, 35 dm. 2 según títulos, y según planos, consta de una superficie de 61 has. 715 m2. 48 dcm2. El mencionado predio, se describe de la siguiente manera: Desde el punto uno, o sea del esquinero sud-oeste, parte una línea en dirección Este, hasta llegar al punto dos, en 47 m. con 80 cm.; sigue la línea hasta el punto tres, en 171 m. con 95 cm.; del tres al cuatro en 62 m. 25 cm.; del cuatro al cuatro prima, en 59 m. con 55 cm., formando el límite Sud, lindando con camino público, frente a testamentaria de Tristán Moyano; desde este último punto, dobla la línea en dirección al Norte, frente al Este, en 52m con 50 cm. y desde allí, sigue en la misma dirección Nor-este hasta el punto once, midiendo aproximadamente novecientos ochenta metros, veinte centímetros, formando el lindero sud este, que lo separa del canal Tulumaya frente a más propiedad del señor Luis Frissón hoy los adquirentes, no pudiendo consignarse la medida perimentral exacta en este costado, por la irregularidad del citado canal; desde el punto once dobla la línea en dirección Oeste, hasta el punto 12, en 794 m. con 95 cm.; del doce al trece en 9m. con 40 cm. y del trece al catorce 516 m. con 40 cm. formando el límite Norte, lindando en estos tres tramos con Basilio Cavagnaro, donde este último gira la línea hacia el Sud con frente al Oeste, hasta el punto 15 en 41 m. 85 cm.; desde allí dobla nuevamente al sud este, hasta el punto 16 en 239 m. con 20 cm.; del punto 16 al 17 en 147 m. con 10 cm. y del punto 17 al 18 en 304 m. con 15 cm., con frente al sud - oeste, desde cuyo punto dobla la línea al sud, frente al oeste, o sea hasta el punto uno de partida, cerrando así el perímetro, por donde mide 73 m. con 60 cm., limitando en estos cinco últimos tramos, con el Canal Colonia, frente a Masso hermanos. Sobre dicho inmueble existen cuatro casas - habitación adobe, una con bomba a mano para agua tipo aljibe, dos galponas grandes, en mal estado de conservación y habitada por distintas personas aproximadamente cinco hectáreas de viña y parral en mal estado, igual que el saldo de la propiedad, con derecho de agua de regadío con carácter eventual para cincuenta y seis hectáreas, anotado bajo el número 25218 del padrón general del Río Arroyos y Vertientes Nro. 29 del padrón parcial Canal Arroyo Fernández, Hijuela Montenegro, plano de regadío Nro. 8-Letra "C" Padrón territorial de Lavalle Nro. 168/13. Deudas: Dirección General Rentas: padrón Nro. 168 de Lavalle. debe diferencia 1956/66 y años 1965/74 $ 13.349,80. Interés a liquidar en fecha de pago, además queda pendiente año 1975. Dirección General de Irrigación: Inscripto bajo los números 13.832 y 29 del padrón general y parcial respectivamente. Debe gastos Causídicos por los años 1965/70 en estado de embargo $ 1.885,35 por años 1971/72 movilidad $ 350, total $ 1.888,85. A división padrones se adeuda lo siguiente: año 1965 73 $ 30.042,88; recargos 3% $ 10.515,01; año 1974 $ 13.958,60; total de la deuda $ 54 515,89; el año 1974 se encuentra a reajuste, no se consigna el año 1975. Gravámenes: La propiedad inscripta al Nro. 6515 fojas 282, tomo 28 de Lavalle, reconoce lo siguiente: una hipoteca en primer grado prohibición otorgada por Abraham Nacif Miguel. Chaker Alfredo a favor de Frissón Luis $ 1.950.000 %. Una hipoteca en segundo grado prohibición otorgada por Gea José a favor de Abraham Nacif Miguel. Chaker Alfredo por la suma de $ 2.660.000 %. Embargos: En expediente Nro. 16753 caratulado: Labiano, Ernesto S. y ot. c/ Nacif Miguel Abraham y ot., ejec. hipotecaria, tramitado por ante el 8º Juzgado Civil por $ 2.021.000 %, informe registrado el 19/2/1965. En expediente Nro. 18 263, caratulados: Hom, Carlos Mustafá contra José Gea por ejecución hipotecaria tramitado por el ante el octavo Juzgado Civil, informe registrado el 27 de agosto de 1974. Avaluo Fiscal: $ 527.310. Ley 18188. Base de venta 70 % o sea $ 369.117. Seña 10 % y comisión martillero en el acto del remate, saldo una vez aprobada la subasta. Títulos agregados en autos, no admitiéndose reclamo sobre defectos, con posterioridad al remate. Informes: Juzgado 8vo. Civil o Martillero, Avda. España 595 - Cdad. Teléfono 240841. - 6|6|C|894|18|6|A

EDICTO. — Juez Tercer Juzgado Civil, cita herederos y acreedores de Zoraida Varacca, comparendo dos de Julio próximo once treinta horas. - Arnaldo Andrés y Frigerio, Secretario. 16 6 C 379 27 6 A

EDICTO. — Juez Quinto Civil cita, emplaza herederos y acreedores de Víctor Alvarez, comparendo primero agosto 1975 diez treinta horas. Expte. 75.539. - María E. Ayora, Secretaria. 16|6|C|940|27|6|A

EDICTO. — Juez Segundo Juzgado Civil cita herederos y acreedores Juan Blasco, comparendo ocho julio próximo a once horas. Autos: 102.551. Mendoza, 11-6-75. - Eduardo O. Giménez B., Secretario. 16|6|C|957|27|6|A

EDICTO JUDICIAL. — Tercer Juzgado Civil y Comercial General Alvear Autos 4427 "Pereyra Walter P. s/cancelación pagaré perdido", hace saber la siguiente resolución: "General Alvear, 9 de Mayo de 1975. Vistos y Considerando:... Resuelvo: 1º) Disponer la cancelación de un pagaré librado por Compañía Envasadora Argentina S.A.I.C. a la orden Diego y Cristóbal Sánchez, Nº 3106, endosado en blanco por éstos y por la suma de pesos cinco mil cuatrocientos quince con sesenta y cuatro, con vencimiento al 15 de abril de 1975. 2º) Publíquese la presente resolución en forma íntegra en un diario editado en la ciudad de Mendoza, durante quince días, y notifíquese a la libradora y a los endosantes. 3º) Autorízase el pago de la documentación referida, sesenta días después de la última publicación ordenada. 4º) Previo a todo trámite, constitúyase fianza real hasta la suma de cinco mil cuatrocientos quince pesos con sesenta y cuatro centavos. 5º) Publíquese. (Firmado) Gabriel Campoy - Juez". - Alberto de Mattos Marcal - Secretario. 5 6 F 66482 20 6

EDICTO. — Juez Sexto Juzgado Civil, autos Nº 82.349 "Prafase S. R. L. por cancelacion pagaré extraviado", hace saber a interesados que ha dispuesto la cancelacion pagaré librado por Sociedad "Luis Vallejo C. A. V. I. S. A. por ciento treinta y un mil doscientos sestenta pesos a favor Cata do Parmisano, fecha 2 de mayo 1974 y con vencimiento 28 febrero 1975, recibido por endoso en blanco por "Prafase S. R. L.". Se autoriza el pago de dicho documento para después de transcurridos sesenta días, contados desde la fecha ultima publicación auto pertinente. Publíquese resolución quince días Boletín Oficial y diario LOS ANDES y notifíquese al girado y al librador. Alberto J. Sacchi Yori. Secretario. 11|6|C|362|25|6

EDICTO. — Caja de Seguro Mutual Ley 1828, cita cinco (5) días beneficiarios Salvador Guarnieri Lamonti, para reclamos derechos seguro mutual. Antonio Eduardo Schillagi, Director Gerente Caja de Seguro Mutual. 16|6|C|985|20|6

EDICTO. — Caja de Seguro Mutual Ley 1828, cita cinco (5) días beneficiarios Juan Nasario Chicahuala Lozano para reclamos derechos seguro mutual. - Antonio Eduardo Schillagi, Director Gerente Caja de Seguro Mutual. 16|6|C|642|20|6

EDICTO. — Caja de Seguro Mutual Ley 1828, cita cinco (5) días beneficiarios Salvador Grasso Torrisi para reclamos derechos seguro mutual. - Antonio Eduardo Schillagi, Caja de Seguro Mutual. 16|6|C|250|20|6

EDICTO. — Caja de Seguro Mutual Ley 1828, cita cinco (5) días beneficiarios Alba Rosa Vespa de Corinaldesi para reclamos derechos seguro mutual. - Antonio Eduardo Schillagi, Director Gerente Caja de Seguro Mutual. 17|6|C|324|21|6

EDICTO. — Caja de Seguro Mutual Ley 1828, cita cinco (5) días beneficiarios Antonio Cutroni Cutroni para reclamos derechos seguro mutual. Antonio Eduardo Schillagi. Director Gerente. 18 6 C 986 22 6

EDICTO SUCESORIO. — Señor Juez Tercer Juzgado Civil de General Alvear, cita a herederos y acreedores de la señora Mercedes Rodríguez, a la audiencia el día tres de julio próximo a las diez horas. Fdo. Gabriel Campoy, juez. Alberto de Mattos Marcal, secretario. 18|6|C|989|1|7|A

EDICTO. — Juez Civil Segundo Juzgado cita herederos y acreedores de Hermitte, Enrique Martín, comparendo 3 de julio próximo a las diez horas. Hector Dick Ulloa, secretario. Autos 11.875. 18|6|F|70307|1|7|A

EDICTO. — Juez Segundo Juzgado Civil San Rafael, autos 15.479/3º cita herederos y acreedores de Virginia Villegas de Fernández comparendo once de julio próximo, diez horas. Héctor Dick Ulloa, secretario. 18|6|F|70312|30|6|A

EDICTO JUDICIAL - Juez Sexto Civil, conforme dispone art. 23 ley 14394 cita a María del Carmen Servant a comparecer a juicio en autos Nº 82.073 "Saieg Juan Carlos c/ María del Carmen Servant por declaración ausencia y pres. de fallec." en razón de que se ha solicitado se la declare ausente con presunción de fallecimiento. Cítase a comparecer a los autos a la presunta heredera de ignorado domicilio Graciela Sandra Saieg y a estar a derecho en los mismos autos. Alberto J. Sacchi Yori, secretario. 18 6 C 133 19 6

CORREO ARGENTINO MENDOZA
Tarifa Reducida
Concesión Nº 228
Franqueo a Pagar

LOS ANDES

MENDOZA — Miércoles 18 de Junio de 1975

Año XCIII — Núm. 30

Novedades del fútbol

No practicaron Ibáñez y Víctor Legrotaglie

Situación en Gimnasia

La comisión directiva de Gimnasia y Esgrima realizó el lunes a la noche su habitual reunión semanal. El tema fútbol fue tocado muy tibiamente y no trajo ningún tipo de reacciones, o bien algún debate fuerte relacionado con el último partido del sábado. Esto, según trascendidos, ya que no hubo información oficial al respecto pese a las consultas realizadas.

Sin embargo en la práctica del plantel superior, el ambiente fue algo tenso a pesar de que se trabajó normalmente. Al entrenamiento no asistieron Víctor Antonio Legrotaglie y Juan Carlos Ibáñez, los dos jugadores que justamente fueron cambiados por el técnico durante el partido contra Maipú. La razón de la falta al entrenamiento no fue dada a conocer. Todo indicaba que la situación puede crear en los próximos días un ambiente de malestar. Hoy, de persistir esas ausencias, la situación se agravaría.

Juan Carlos Ibáñez fue uno de los ausentes en la práctica de ayer en Gimnasia y Esgrima. El otro fue Víctor Antonio Legrotaglie. Se avecinan nuevos problemas con el técnico Curi.

Cambio en Gutiérrez

A raíz de haber cumplido Fermín Barahona la cuarta amonestación, lo cual le significará un partido de suspensión, el técnico Mario Carmelo Herrera deberá realizar un cambio obligado. Por Barahona, entrará Angel Cristóbal Molina para marcar la punta izquierda. El resto de la formación "Celeste", será la misma que enfrentó el domingo pasado a Independiente Rivadavia.

La lesión de Sartirana

Recién hoy se le despojará del yeso a Pedro Miguel Sartirana y será revisado para determinar el grado de evolución de su lesión. De no poder jugar seguirá el juvenil Roberto Rodríguez vistiendo la casaca con el número 6.

En la práctica de ayer trabajó normalmente Tomás Felipe Carlovich, que estuviera ausente en el partido frente a Gutiérrez.

Hugo Cirilo Mémoli no jugará el viernes frente a Palmira, por haber cumplido con las cuatro tarjetas amarillas. Su lugar sería ocupado por Santiago Vergara o bien por Roberto Chavero, que dejaría su lugar a Piña.

Reaparecería Lucero

Frente a Atlético San Martín, es casi segura la reaparición de Alfredo Ernesto Lucero en la formación de Atlético Argentino. La suspensión de Raúl Rodolfo Zolorza, por haber acumulado cuatro amonestaciones, permite al legendario "Quique" calzar la albiceleste número 5.

En caso de ser suspendido el puntero Francisco Osvaldo Ibáñez, el técnico Abel Sklate decidiría entre Valdez o Levalle como posibles remplazantes.

Posible debut en Huracán

Es evidente la preocupación del técnico Francisco Manuel Ontiveros, para dar mayor peso a la ofensiva de Huracán Las Heras. Es muy probable que el riojano Héctor Alfredo Millicay, vuelva a ser atacante central, desplazando a la derecha a Moreno y permitiendo que Héctor Contreras sea el volante izquierdo. Todas estas modificaciones permitirían entonces el debut del juvenil puntero izquierdo Cortez, elemento de las divisiones menores del "Globito" en el círculo privilegiado.

No juega Mulet

Miguel Angel Mulet, el sólido y eficiente defensor de Andes Talleres, no podrá jugar el clásico departamental frente a Godoy Cruz. Las cuatro amarillas crean un problema a Orlando Vicente Garro, para integrar la extrema línea defensiva "Azulgrana", ya que recién anoche se supo qué sanción le alcanzó a Pericoli, que estaba suspendido preventivamente.

En la práctica de ayer se notó únicamente la ausencia del puntero Quiroga, que acusa las consecuencias de un esguince de tobillo.

Chacón por Gramari

Otro que cumplió con las cuatro amonestaciones es el marcador de punta de Atlético San Martín, Jorge Rolando Gramari. El técnico, Jorge Julio, dispuso que Juan Manuel Chacón ocupe el puesto de número cuatro, con lo que sería ésta la única variante de los "Albirrojos", en el importante partido frente a Atlético Argentino.

Reaparece Pavón

Cumplida la sanción impuesta por el Tribunal de Penas, está en condiciones de reaparecer en la formación titular de Boca Júniors, el fuerte marcador central Jorge Alberto Pavón.

Recuperado de su lesión también está en condiciones de jugar frente a Gimnasia y Esgrima el centrodelantero René Carpio, con lo que la única baja del plantel que dirige Pedro Sará, podría ser el puntero izquierdo Rossi, suspendido preventivamente.

Una ausencia importante en el clásico Andes Talleres - Godoy Cruz. Miguel Angel Mulet no podrá integrar la formación de los "Azulgranas" al ser suspendido por el Tribunal de Penas.

Gutiérrez S. C. festejará el 52º aniversario

Gutiérrez Sport Club celebrará su 52º aniversario de su fundación. Con ese motivo mañana, a las 21.30, servirá la tradicional cena "Aniversario", en el salón de actos del Sindicato de Industrias Químicas, ubicado en calles 6 de Setiembre y Juan Giol.

En la oportunidad se distinguirá a los ex presidentes Anselmo Zingaretti y Luis Sabino, al doctor Humberto Gómez que cumplió 50 años en el ejercicio de la medicina y designará socios vitalicios a los doctores Rafael Oliver, Francisco Rubén Alvarez y José Ferrara y a los señores Manuel Lavilla, Augusto Caroff y Pedro Pusiol.

El viernes se iniciará el "Giuberti"

El viernes, a las 17, se iniciará el torneo de básquetbol "Esteban Giuberti" en Andes Talleres. El partido inaugural estará a cargo de Atenas y Atlético Rivadavia.

En la oportunidad se distinguirá a los siguientes deportistas: fútbol, Enrique Reggi y Antonio Cardone; boxeo, Pedro Agüero y Enrique Rodríguez Quero; ciclismo, Máximo Kadiajh y José Escudero; básquetbol, Rosa Gómez y Mario Ibáñez; remo, Osvaldo Quiroga y Guillermo Pedernera; tenis, Santiago Elst; natación, Claudio Capezzone y Ricardo Capponi; atletismo, Leandro Espínola y Carlos Gómez; vóleibol, Roberto Straky; bochas, Juan Garay y José Caruso; hóckey sobre patines, Mario Rubio y Horacio Ramos.

Hoy, a las 20, en Regatas, se entrenará el seleccionado de primera "B" que participará del certamen.

Liga Mendocina

Fútbol de 1as. "A" y "B" se jugará el 20 y 22

Hubo reunión anoche en la Liga Mendocina de Fútbol. Asistieron trece consejeros y en primer término la comisión programa de partidos aconsejó la siguiente programación para primera "A" en los días 20 y 22 próximos. Esa programación aprobada es la siguiente: viernes, desde las 16, San Martín vs. Argentino; Independeinte Rivadavia vs. Palmira; Huracán Las Heras vs. Gutiérrez; Andes Talleres vs. Godoy Cruz; (en la cancha de Argentino); Maipú vs. Luján; y Boca Júniors vs. Gimnasia y Esgrima. Domingo 22, a las 16, Gimnasia y Esgrima vs. San Martín (en la cancha de Independiente); Luján vs. Boca Júniors(cancha a designar); Godoy Cruz vs. Maipú; Gutiérrez vs. Andes Talleres; Palmira vs. Huracán Las Heras; y Argentino vs. Independiente Rivadavia.

En primera "B", se jugará el viernes la 6ª fecha de la zona "A" con éstos partidos: Luzuriaga vs. Murialdo; Lavalle vs. Colonia Furlotti(en la cancha de Murialdo); y Mayor Drummond vs. Villa del Parque. El domingo la programación será la siguiente: séptima fecha de la zona "A", Murialdo vs. Mayor Drummond; Rodeo del Medio vs. Luzuriaga; y Villa del Parque vs. Lavalle (en cancha a designar). Sexta fecha de la zona "B"; Fray Luis Beltrán vs. Guaymallén; Platense vs. Chacras de Coria (en la cancha de Guaymallén) y Jorge Newbery vs. San Roque.

El consejero por Godoy Cruz, solicitó se rindiera un homenaje al señor Adolfo Barnabó, ex presidente y socio fundador de Godoy Cruz, que falleció el domingo pasado. Se le rindió un minuto de silencio y se recordó su paso por el fútbol mendocino como un dirigente con capacidad en bien del deporte.

El Consejo de Arbitros, solicitó se le concediera un carnet vitalicio al árbitro Juan Quiroga, por sus veinte años al servicio del referato de la Liga Mendocina de Fútbol. El pedido pasó a la comisión de hacienda.

Tribunal de Penas

Primera división: San Martín vs. Palmira: Cuatro partidos de suspensión a Juan Carlos Pereyra (San Martín), por agresión mediante golpe de puño a otro jugador. Al director técnico Jorge Julio (San Martín) cien pesos de multa por insultos al árbitro.

Boca Júniors vs. Maipú: Cuatro partidos de suspensión al jugador Alfredo Ferrari (Maipú), por agresión mediante puntapié a otro jugador. Tres partidos de suspensión al jugador Omar Rossi (Boca Júniors) —reincidente— por insultos al árbitro.

Gutiérrez vs. Argentino: Un partido de suspensión a la cancha de Gutiérrez y se le da por cumplida la pena con la suspensión preventiva aplicada el martes pasado por el tribunal de penas.

Gimnasia y Esgrima vs. Andes Talleres: Un partido de suspensión a la cancha de Gimnasia y se le da por cumplida la pena con la suspensión preventiva aplicada el martes pasado por el tribunal de penas. José Pericoli (Andes Talleres), cuatro partidos de suspensión por agresión a otro jugador mediante un golpe de codo.

Palmira vs. Argentino: Amonestar al jugador Francisco Ibáñez (Argentino) por tocar la pelota con la mano en forma reiterada. Suspensión provisoria y presentación de defensa al jugador Arturo Traverso (Palmira) por realizar gestos obscenos a la tribuna. Plazo para defensa: lunes próximo a las 21.

Luján vs. Andes Talleres: Dos partidos de suspensión —reincidente— al jugador Marcelo Fredes (Luján) por juego brusco. Suspensión provisoria y defensa a la cancha de Andes Talleres, por estar acusados sus parciales de arrojar proyectiles a la cancha. Plazo para la defensa, el lunes a las 20. Suspensión provisoria y defensa a la cancha de Luján, por arrojar proyectiles al árbitro y sus colaboradores una vez finalizado el partido y cuando abandonaba el estadio.

Gutiérrez vs. Independiente: Suspensión provisoria al jugador Alberto Franchi (Gutiérrez) y presentación de defensa para el lunes próximo a las 20, por estar acusado de agresión a otro jugador.

Godoy Cruz vs. Huracán Las Heras: Amonestar al jugador Miguel Angel Pascualetto (Godoy Cruz) por jugar la pelota con la mano en forma reiterada.

Los jugadores suspendidos por un partido, al haber llegado al límite de cuatro amonestaciones, son los siguientes: Eduardo Alvaro (Palmira); Germín Barahona (Gutiérrez); Oscar Elvira (Palmira), Roberto Gramari (San Martín), Cristian Mémoli (Independiente Rivadavia) y Raúl Zolorza (Argentino).

Certamen de hándbol desde el viernes

Anunció la Federación Mendocina de Hándbol que el viernes próximo en el Centro de Deportes de la Municipalidad de Maipú se iniciará el torneo interprovincial "Verendimia" en el que participarán equipos de la Sociedad Alemana de Hándbol, Quilmes y San Lorenzo de Almagro de Capital Federal, San Lorenzo de Russell, campeón provincial, y el seleccionado juvenil mendocino.

Boxeo aficionado

Mendocinos combaten hoy en semifinales

BUENOS AIRES, 17, (Télam). — Los combates semifinales del campeonato argentino de veteranos, organizado por la Cámara de Representantes, se disputarán mañana a partir de las 21,30, en el estadio de la Federación Argentina de Box, ubicado en Castro Barros 75.

El programa completo de peleas es el siguiente:

Categoría minimosca: Héctor Patri (Cap. Fed.) vs. Roque Ibiris (selección nacional), ya está clasificado para la final Damián Román (Formosa).

Categoría mosca: José Narváez (Mendoza) vs. Roberto Borda (Cap. Fed.). Felipe Rojas (selección nacional) intervendrá por sorteo directamente en las finales.

Categoría gallo: Hugo Aguilera (selección nacional) vs. Sergio Palma (Cap. Fed.) y Ricardo Gómez (Gran Bs. As.) vs. Américo Suárez (Pv. Bs. Aires).

Categoría pluma: Víctor Tapia (Mendoza) vs. Ramon Domínguez (Gran Bs. As.). Ingresa a las finales directamente por sorteo Armando Pérez (Cap. Fed.).

Categoría liviano: Néstor Guntin (Pv. Bs. As) vs. Luis Pérez (selec. nacional). Intervendrá en las finales Ramón Mirabal (Cap. Federal) ganador de los octavos, cuartos y semifinal.

Categoría medio mediano liviano: Jesús Romero (Capital Federal) vs. Alfredo Campos (Gran Bs. Aires). Ya está clasificado por sorteo para la final Santiago Portillo (selección nacional).

Categoría medio mediano: Juan Castro (Cap. Fed.) vs. Oscar Osé (selección nacional). Participará en las finales por haber ganado dos combates eliminatorios Alfredo Horacio Cabral (La Pampa).

Categoría mediano liviano: José Flores (Gran Bs. As.) vs. Héctor "Pomelo" Centurión (Corrientes) y Rubén Pardo (selección nacional) vs. José Corro (Mendoza).

Categoría mediano: Hugo Arce (Cap. Fed.) vs. Ricardo Arce (selección nacional). Luis Gutiérrez ya está clasificado para disputar la final por haber vencido en dos combates eliminatorios.

Categoría medio pesado: Miguel Herrera (Mendoza) vs. Juan Domingo Suárez (selección nacional. Soorino nieto de Justo Suárez. Juan Sosa (Gran Bs. As.) interviene en la final por haber triunfado en las eliminatorias selectivas.

Categoría pesado: Jesús Báñez (Gran Bs. As.) vs. Morales (Mendoza). Ya se encuentra clasificado para la final Alfredo Jean Jean (Cap. Federal).

Modificarán ordenanza de deportes

La Municipalidad de la Capital informó que hoy, a las 9, se realizará una reunión de prensa en el tercer piso del Palacio Municipal.

La comisión designada por el comisionado municipal para efectuar el estudio de la modificación de la Ordenanza de Deportes, concluyó ya su trabajo. A tal efecto se hará una reunión para intercambiar opiniones.

Básquetbol

BUENOS AIRES, 17 (Télam). En el primer encuentro del cuadrangular que comenzará a disputarse esta noche en el estadio Luna Park, el estadounidense Utah derrotó por 78 a 64 a Lanús.

Pese a que el equipo argentino luchó con notable entereza se vio superado por un conjunto veloz y seguro, en el que destacan varios excelentes cestadores.

Presupuesto de reparación ¡GRATIS!
SERVICE EN EL DIA. TELEVISORES Y COMBINADOS TRABAJOS GARANTIDOS.
PATRICIAS MENDOCINAS 1071
TEL. 245146

Guía deportiva

Competencias deportivas

Informó la delegación norte de las competencias deportivas intercolegiales del Ministerio de Cultura y Educación de la Nación que se encuentra abierta la inscripción de equipos hasta el próximo 24 de junio para los torneos de vóleibol y pelota al cesto, categoría abierta mayores mujeres. Los interesados podrán hacerlo en la sede de la inspección regional de Educación Física, sita en calle Patricias Mendocinas 970, primer piso, en el horario de 9 a 12.

Golf

El viernes habrá actividad de golf en las instalaciones del Golf Club Andino. En la oportunidad estará en juego el premio Federación Regional de Golf Centro Cuyo. El domingo lo harán por el premio Mc Center, a 18 hoyos medal play.

—En el Club de Campo Mendoza S.A. también habrá actividad este fin de semana. El sábado, en damas jugarán por el premio Visita Villa Allende-Federación Centro Cuyo y en caballeros, Visita Villa Allende (CBA), y el domingo, por el mismo premio.

Torneos "Evita" y "Hombre Nuevo"

La Dirección de Promoción y Desarrollo de la comuna de la Capital, cita para hoy, a las 20, a una reunión especial a todos los delegados que hayan presentado equipos de hándbol, fútbol, vóleibol y básquetbol femenino y masculino. La misma tendrá lugar en el segundo piso del palacio municipal.

Hóckey sobre césped

La Asociación Amateur Mendocina de Hóckey sobre césped, informó que se halla abierta la inscripción para el campeonato infantil para jugadoras qeu no superen los 12 años, en 1975. El plazo caducará el 23 de junio, con vistas al certamen a iniciarse el 30 de junio.

Fútbol femenino

La Liga Amateur Mendocina de Fútbol Femenino comunicó a todos los clubes afiliados que se encuentra abierta la inscripción para participar en el torneo oficial de fútbol femenino que dará comienzo el próximo mes. Con tal fin se encuentra habilitada la secretaría de la Liga, sita en calle Manuel A. Sáez 3703, de Villa Nueva, en el horario de 16 a 20.

Tenis

La Asociación Bioquímica de Mendoza hará disputar el viernes un torneo de tenis en las instalaciones del Mendoza Tenis Club. Participarán médicos, odontólogos, farmacéuticos, dietistas, agentes de propaganda médica y bioquímicos. Las inscripciones se reciben hasta mañana en calle Colón 430, Dpto. 9, de Ciudad.

Vóleibol

El viernes proseguirá el torneo de vóleibol "Bodas de Plata". Jugarán, cancha Andes Talleres: Talleres vs. UNC, en reserva y primera masculino, a partir de las 10, y en reserva masculino, a las 16.30, Talleres vs. OSN. En cancha de San Martín, a las 15, CE.PA.DA. vs. San Martín, en primera femenino y CE.PA.DA vs. Regatas, en primera y reserva femenino, desde las 16.

Farmacias de turno en la región de Cuyo

PROVINCIA DE MENDOZA

Capital. — Hasta las 24: "Roland", 9 de Julio 1636, Tel. 216477; "Ceriotto", Córdoba 395, Tel. 257567. Día y noche: "Avenida", Garibaldi 3, Tel. 244456 y 245402; "Natal", Olascoaga 2799, Tel. 218118; "Pasteur", San Martín 2292, Tel. 217656.

Policlínico Fleming: Teléfs. 241810 y 245792.
Hospital Central. Teléfonos 240063 y 245287.
Hospital Emilio Civit: Teléfonos 250000 y 216320.
Hospital Ferroviario: Teléfono 252600.
Hospital El Carmen: Teléfonos 220279 y 220803.
Servicio Sacerdotal Nocturno: De 21,30 a 6,30, T. 255654.
División Bomberos: Teléfono 244888.
Comando Radioeléctrico de la Policía: Tel. 244444.

Godoy Cruz. — Hasta las 24: "Americana", San Martín Sur 19, Tel. 221316; "París", Pellegrini 1247, Tel. 290556; "Virtudes", Paso de los Andes 356, Tel. 221483. Día y noche: "Chester", San Martín 2066, Tel. 291230; "Del Oeste", Derqui 194, Tel. 221601; "La Purísima", Joaquín V. González 775, Tel. 225008.
Las Heras. — Hasta las 24: "Pati", Burgos 155, Tel. 251343; "El Plumerillo", Independencia y Chacabuco. Día y noche: "Paz", San Martín 602, Tel. 251616.
Guaymallén. — Hasta las 24: "San Miguel", Alem 1619, Tel. 240725; "Firenze", Libertad 1363, Tel. 261692. Día y noche: "Litvin", Adolfo Calle 1052, Tel. 241004; "San José", Godoy Cruz 399, Tel. 214448; "América", Bandera de los Andes 1902, Tel. 261454; "Alhambra", Carril Nacional 6720, Rodeo de la Cruz.
San Martín. — Hasta las 24: "Del Carmen", 9 de Julio 475. Tel. 21096. Día y noche: "Del Siglo", Alem 133, Tel. 21405.
Luján de Cuyo. — Día y noche: "Rodríguez", San Martín 400, Tel. 980741 y 980708.
Maipú. — Día y noche: "Gil", San Martín 124, Tel. 972212.
General Gutiérrez. — Hasta las 24: "Berra", Ozamis 471, Tel. 972605. Día y noche: "Seguí", Maza 213, Tel. 972305.
Junín. — Día y noche: "Del Pueblo", Mitre 234, Tel. 8.
Rivadavia. — Día y noche: "Mendoza", San Isidro 559, Tel. 42313.
La Paz. — Día y noche: "Cuesta", Sarmiento y San Martín, Tel. 21.
Tunuyán. — Día y noche: "Sáenz", San Martín 970, Tel. 428.
Tupungato. — Día y noche: "Tupungato", Belgrano 384, Tel. 123.
La Consulta. — Día y noche: "Luarca", San Martín 242, Tel. 11.
Villa Atuel. — Día y noche: "Tonn".
San Rafael. — Día y noche: "Zorrilla", Avellaneda 87, Tel. 21178; "Diamante", Mitre y Pichincha, Tel. 24150.
General Alvear. — Día y noche: "Pasteur", Avenida Alvear Oeste 357, Tel. 2098.
Malargüe. — Día y noche: "San Antonio", San Martín 530, Tel. 47.

PROVINCIA DE SAN JUAN

Capital. — Hasta las 24: "Sugasti", Mendoza 1107, "Sarmiento", Santa Fe y Catamarca, Tel. 28083; "9 de Julio", Avenida 9 de Julio 286, Este, Tel. 20125; "Renacimiento", Ceresetto 219, Este, Tel. 22083; "Arévalo", Paula A. de Sarmiento 789, Norte, Desamparados. Día y noche: "Del Carmen", Santiago del Estero y Belgrano, Tel. 23581; "Crisol", Laprida 102, Este, Tel. 27124; "Linares", San Martín 5377, Oeste, Tel. 23081; "De Lourdes", Av. San Martín 799, Este, Tel. 27303; "San Roque", República del Líbano 1002.
Pocito. — Día y noche: "De Luján", Ingeniero M. Zalazar s/n., Tel. 69.
Caucete. — Día y noche: "López", Diagonal Sarmiento 898, Tel. 61070.
25 de Mayo. — Día y noche: "Balmaceda".
Media Agua. — Día y noche: "Media Agua".
Jáchal. — Día y noche: "El Cóndor".
Albardón. — Día y noche: "Luna".

PROVINCIA DE SAN LUIS

Capital. — Día y noche: "Pasteur", Junín 974, Tel. 2990; "Ponce", Belgrano y Caseros; "Del Carmen", Junín 275.
Ciudad de Mercedes. — Día y noche: "El Aguila", Pedernera 401, Tel. 1056; "San Roque", Avenida 25 de Mayo 589, Tel. 1392; "Moderna", Avenida Mitre 1625, Tel. 1912.

Aeronaftas: prohíben su uso en carreras

Teniendo en cuenta la resolución dictada por la Confederación Argentina del Automovilismo Deportivo, por la que se prohíbe el uso de aeronaftas en cualquier tipo de competencias automovilísticas de velocidad, el comité ejecutivo de la Federación Regional de Automovilismo Deportivo Zona 8, mediante la firma de su titular, Antonio Díaz Costantini, y secretario, Manuel Sánchez, dictó la siguiente resolución que se transcribe textualmente y dice:

"Por ello, el comité ejecutivo de la F.R.A.D. - Zona 8, resuelve: 1º) A partir del 1º de junio del corriente año, es de aplicación al igual que en el orden nacional. para las provincias de Mendoza, San Juan y San Luis, en el orden zonal, la prohibición de uso y venta de aeronafta para automotores de todo tipo.

2º) La Federación Regional del Automovilismo Deportivo - Zona 8. advierte que procederá a través de las autoridades pertinentes a tomar muestras de los combustibles utilizados por los competidores en cualquier momento del desarrollo de la manifestación deportiva que se trate, ya sea, en pruebas de clasificación, entrenamientos oficiales, series, repechajes, finales de competencia, etc. Se aclara que esta medida alcanzará a todo participante que se haya clasificado en la prueba o no.

3º) Establecer que toda infracción a lo señalado precedentemente, será objeto de una sanción de un mínimo de tres (3) años, tanto al piloto como al concurrente, en concordancia con lo dispuesto por el Comité Ejecutivo de la C.A.D.A.D.

Ciclismo

El sábado comienza la temporada de fijo

La Asociación Ciclista Mendocina, informó que el sábado comenzará la temporada de fijo 1975. Las pruebas contarán con el auspicio de la Municipalidad de Las Heras y son organizadas por el club Enrique Laverriere. Se competirá en un circuito que comprende las calles Moreno, Belgrano, Sarmiento, Rivadavia y Moreno.

El sábado correrán ciclistas de 6 a 17 años, desde las 14.30. El domingo se completará la fecha con pruebas para las categorías veteranos, damas y de primera a cuarta categoría, a partir de las 8.30.

La asociación local, recomendó a los ciclistas que deben tener su documentación al día, caso contrario, no podrán intervenir en las competencias programadas para la temporada.

Calendario

Asimismo se dio a conocer el calendario de fijo para este año.

La programación es la siguiente, con fecha y entidad organizadora: junio, día 21, 22 (Laverriere); 28 y 29 (U.O.M.); julio, 5 y 6 (Tomás Capello); 9 (Fausto y Serse Coppi); 12 y 13 (SI.PE.MOM.); 19, 20, 26 y 27 (Empleados de Comercio); agosto, 2 y 3 (Empleados de Comercio); 9 y 10 (Cultural Boliviano); 15 y 16 (Huracán Las Heras); 17 (Los Arboles); 23, 24, 30 y 31 (Asociación Ciclista Mendocina, pruebas selectivas, torneos mendocino, cuyano y argentino).

Campeonato argentino

Rugby juvenil desde mañana en San Juan

SAN JUAN. — Mañana se iniciarán en esta provincia las eliminatorias de zona por el campeonato argentino juvenil de rugby, organizado por la Unión Sanjuanina y que cuenta con la fiscalización del ente rector de ese deporte en el país.

A las 20.00 se producirá la recepción de las delegación en el casino de San Juan. El viernes comenzarán las jornadas deportivas, que se cumplirán en el centro deportivo de la Universidad Nacional de San Juan a partir de las 14.30.

Previamente, habrá un almuerzo en un establecimiento industrial, mientras que a las 14.30 jugarán las primeras divisiones de Universidad Nacional de San Luis y Amancay "A" (partido correspondiente al torneo "Martín Fierro").

A las 16.00 se medirán la Unión de Cuyo y la Unión del Noreste, por el campeonato argentino juvenil. La actividad para el sábado es la siguiente: 12, almuerzo en el instituto de policía "Antonio Aberastain"; 14.30, primeras divisiones de Universidad Nacional de San Luis vs. Huazihul (torneo "Martín Fierro") y a las 16, Unión Sanjuanina con el vencedor de Cuyo - Noreste.

A las 18.30 concluirá todo con el tradicional tercer tiempo en el comedor universitario.

Cabe acotar que la selección del Noreste está compuesta por jugadores de Chaco, Formosa y Misiones.

La entrada única costará 5 pesos nuevos.

ASOCIACION BIOQUIMICA de MENDOZA

Continuando con los festejos del DIA DEL BIOQUIMICO se ha organizado para el 20 DEL CORRIENTE A LAS 9 HORAS el tradicional

TORNEO de TENIS

con la participación de Colegas del Arte de Curar, en las canchas del Mendoza Tenis Club. A su término se brindará un asado a los participantes y familiares. La inscripción se realiza en COLON 430 - Local 9 o al TELEFONO 292352.

18/6|F|703901|8

PRODE

Concurso Nº 145 del 21 y 22/6/75

UNION	1	BANFIELD
HURACAN	2	RIVER
ALL BOYS	3	ROSARIO
INDEPENTE.	4	CHACARITA
GIMNASIA	5	COLON
F.C.OESTE	6	VELEZ
ATLANTA	7	ESTUD. de L.P.
N.O.BOYS	8	RACING
BOCA	9	ARG. JRS.
TEMPERLEY	10	SAN LORENZO
FLANDRIA	11	SAN TELMO
PLATENSE	12	SARMIENTO
LANUS	13	A. BROWN

EVITE APRESURAMIENTOS LAS AGENCIAS RECIBIRAN LAS TARJETAS HASTA EL JUEVES A LA MAÑANA

CUMPLE UNA FUNCION SOCIAL